滿洲報
大正十二年六月二十二日
本報價目 每份金五錢 每一個月金八十錢 外埠郵寄金九十錢
廣告刊資 一行十四字起碼 每行金一圓 特別地位加倍 長期另議
發行所 大連市山縣通一〇四號地 滿洲報社
電話 編輯部七五一三番 經理部四〇三四番

黎氏將有赴滬說
鑒於在津劃策不利

黎元洪氏處於直隸派勢力範圍之下。劃策不利。近有赴上海之說云。（北京專電二十一日發）

國會十七政團態度
現在國務院無存在餘地 所有政務宣言完全無効

北京國會兩院之十七政團。因現在之國務院無存在之餘地。宣言所有政務完全無効。並謂在合法國務院復活以前。暫不出席云。（北京專電二十一日發）

日俄交涉與日本報論調

日俄間公式豫備交涉行將開始。現下各新聞均認爲得良好機會。對于日俄國交恢復之希望。蓋備極濃厚。但又謂。久已成爲問題之尼港事件。必將列入交涉議題。當爲此項交涉惟一之難關。若此責任問題無明確解決之望。則其餘案件決不能通交涉。日本輿論對于俄國。詢多表同情。但恐越飛氏過信一已之所主張。致來意外之暗礁

時事新聞 曰。承認問題。就現下日本國內形勢言。殆已絕望。尼港問題更爲重大。但依何等之辦法。得圓滿解決。使北樺太得提前撤兵。實爲日本之所切望。同時吾人認俄國對于尼港問題之反對提案亦預與。以充分考慮。日本軍隊若果有不法行動。則勞農政府對于尼港事件當損害賠償之責任。日本當亦不免負。對于玆事之責任也。交涉決當如終以公正之精神行之爲是。

中外商業 新聞曰。尼港問題。日本殆已無讓步之餘地。設俄國進而示讓步之雅量。則其餘問題經兩國以誠意交涉後。當可彼此不致損及體面。而告解決

大阪朝日 新聞曰。關於尼港事件。吾人所望兩國代表者。爲能以交涉的手腕。巧渡此難關

報知新聞 曰。越飛氏滯在日本。已達四個月以上。似已諒解日本之情勢。而日本民衆對于俄國。亦均有好感。此際希望越飛氏。不弄外交上之衝策。以虛心坦懷。與我代表折衝。（東京專電二十一日發）

滿洲救濟金確定
日本大藏省二十一日發表

此次。以疏通滿洲財界金融之目的。日本政府決定由東洋拓殖會社。支出一千二百萬圓。由朝鮮銀行八百萬圓。由大藏省預金部八百萬圓支出爲救濟基金。前開預金部資金八百萬圓。以年七分利息。借出東拓鮮銀。合併二行借出資金。務必以低利。借出滿洲各方面。該利率。由關東廳監督之下。使東拓鮮銀。十分調查仍照其用途及地方實情。以期有功果矣。（東京專電廿一日發）

決定低利資金之融通額
鮮銀八百萬東拓二千萬

滿洲救濟資金。業已決定。由預金支出融通低利資金八百萬圓。鮮銀及東拓會社各四百萬圓。東拓會社。再加上自宅之資金爲千二百萬圓。以之融通滿洲之不動產之借貸。鮮銀亦加自行之資金。作爲八百萬圓。以之代爲融通商業資金。利息並其他各項準於二十日發表。（東京專電二十一日發）

美國財界不振波及日本

美國財界。近日漸入不振景况。據銀行之警戒。紐約準備銀行於二月二十一日發表金利自四分提至四分五厘。同國貿易超出僅限於二月。其後則呈超入之勢。超入額達一億六千萬弗。此概由於歐洲出入挫折。中國政變。日本財界萎縮等所致。現此警告。仍爲繼續模樣。美國財界難免萎縮。然因此。日本之生絲輸出。當大感困難。而又有中國排日之影響。想日本下半期。當更呈不振之况云。

金利引下之建議

因日本中央銀行金利。世界中最高。一般金利不下。物價復不下使海外貿易更加不振。因之東京商業會議所。對政府當局。提出建議。（東京專電二十一日發）

以全海洋爲漁場
日本漁業界之壯舉

日本漁業界計畫以全地球海洋爲漁場。舉行大規模之獎勵。遠洋漁業。並擬建造百噸以上之大漁船一千隻。亦向農商部請求立案其所計畫。之區分如下。第一區自太平洋之俄霍次克海至紐西蘭島。第二區爲印度洋亞拉比亞地中海。第三區大西洋彼斯克灣及薩得耶利拿等處。聞此等漁類品當輸出於北歐一帶。及其他各地專製爲罐頭類云。（東京專電二十一日發）

孟買棉花市場閉鎖理由

在孟買有力之棉花業者巴沙兒。皮亞兒兩氏。因援助革命派運動之理由。印度政府捕押印度棉花市場。因之閉鎖。（孟買專電二十日發）

通融資金之發表

融通滿洲財界之金額。業經決定東拓千二百萬圓。朝鮮銀行八百萬圓。政府亦行決定。由預金部支出八百萬圓。預金部之資金。年利七分。於資金借出以前。由關東廳長官之監督之下。嚴行調查其資金之用途。期舉有益之效果云。（東京專電二十日發）

勞俄使者過哈

在長春會議時。充俄國側軍事顧問之傑克爾氏。此次以勞農外務部使者名義將向越飛氏傳達勞農政府之指令。十九日後十一時由莫斯科到哈。疑即起程南下。（哈爾濱專電二十日發）

唐繼虞電告就黔督職

南昌通信云。近來贛局非常沈悶除據各方面傳說。陶家遙有到任消息。且又謂陶氏何日離滬。何日離寧。言之確鑿。儼若眞有其事者。然同時又有謂將由豫章道尹曹本章暫行兼護省長。以爲抵制方法。記者乃往詢某公團領袖據云外面雖有此項謠言。其實毫不足信。因陶決不敢貿然來省。此蘇齊方面。以未能爲伊盡如何力量。觀此則陶氏到任問題。尙在傳信傳疑中也。樊鍾秀率豫軍由贛援粵一節。早經喧傳。現樊氏已由岳州親率衛隊兩營至漢。於八日由漢。乘輪來潯。以大慶旅社爲駐節之所。十日由潯乘專車來省。同行者有吳鎮守使及副官多人。午後四時各機關前往歡迎。禮儀甚盛。旋入江南會館。司令部聞樊氏擬日內率隊前往援粵。因贛邊北軍。己向廣州進發。由保調來之飛機三架。即在省垣地方試演。兩日居民聚觀者甚衆。將由樊氏統率備援粵之用。又一說樊氏以粵戰將告結果。擬即駐紮贛北之九江地方。確否尚不可知云云。

黑幕之人曹錕者
不過他人之傀儡耳 吳馮以伊爲「愚物」

恰如電影活劇之北京政局。照出黎總統蒙塵之一幕矣。今未預知前途如何。惟至於此次政變之黑幕則曹錕之一事。可能確言。記者玆由某要人探得左開之談話。此次政變之陰謀者。爲曹錕是衆評一致也。惟其實則仲馴自不能作陰謀。伊決非如氏之大人材也仲馴者。曾頗係卑賤之徒。（雖其後入士官學堂）。而無學無才。然伊能得今日勢力者。則因繼段合肥。而作第三師長也。由此第三師出現下之直隸巨頭。則吳佩孚。蕭耀南即是也。伊等後均屬曹錕部下因此關係。推戴曹錕。不過安置現下地位而已。蓋曹錕自身。除有好人物之意外。毫無能耐。先年之四川討伐。吳子玉當之。奉直大戰。又一步未出保定城門。無一次參加策戰及實戰。任誰往訪。均不接待而談。則

伊無應職之才 且無舌辯之能

可知矣伊所以從未講演。亦未有訓示於部下者。實因伊之不能也然而尚能保持現之地位者。因吳佩孚馮玉祥以伊易爲傀儡之故也。馮玉祥常指伊說「胡塗」。吳佩孚心內早以曹錕爲愚物。惟機未至。便宜上不過推載已也。馮玉祥（別名基督教將軍）因財貨之多少。決定行爲。伊有三萬五千之兵。若有爲伊支給軍餉者。不論何人。即從之。而現下曹錕爲伊支出。故此始服從曹錕之命令也。

私扛綿布而賣 偷運鹽酒密售

粵江最近之戰訊
東西北三江軍事同時告急

▲東江 孫中山以東西北三江軍事。雖同時告急陳軍實力尤爲充足、故連日均注全力於惠州。其計畫則許崇智部由河源方面與滇軍劉震寰軍夾攻惠州城。故前兩日惠州戰情至劇。但自洪兆麟復派兵一旅赴援後。即與城內楊坤如部。內外夾攻。已將聯軍擊退現惠州之圍已解。許部三千名。向博羅方面退却。沿途軍實損失甚鉅。

▲北江 北沈兩軍。自捲土重來後。其始頗猛進。前鋒且經抵琶江口。最近兩日。因滇軍及第一師粱鴻楷拚命進擊。北沈軍先避其鋒。遂由琶江陸續退返大坑口聯軍追至河頭。十一日北沈軍已改取守勢。並未出戰。但聯軍方面。是日亦未進攻。省僱運子彈接濟。又消息謂十日沈軍大隊。分路進攻韶關馬壩各地。李易標由大橋火山進逼馬壩。謝文炳由樂昌取道犂步頭襲擊韶關。沈榮光聯合李根雲部由龍歸墟白土直搗馬壩之西南。時滇軍駐韶者僅數千人。分兵防禦實有不敷。故軍退守烏石後。握守烏石。當潰急行向南退却。謝文炳佔領韶關被謝文炳佔領馬壩爲李易標沈榮光佔領。楊希閔於十日率隊向馬壩反攻。楊池生親臨火線指揮。與沈軍劇戰竟日。遂將馬壩沈軍擊退。李易標部退。回火山附近。沈榮光部退回乳源。滇軍當即進駐馬壩。惟韶關尚在謝文炳手中。楊希閔擬即日分路進攻。此役楊池生被流彈傷足云。

▲西江 西江桂軍係四五日過界首。七日攻破都城。九號進迫德慶。致肇城商民又大爲震動。總指揮魏邦平於十日特馳返肇城督戰。現聞海防司令陳策。以四邑底定。亦再復率同艦隊及陸戰隊馳往西江。協同第三師水陸夾擊梧軍。另由駐江大本營主任古應芬檄調袁某鄧某所部。暫行接管四邑防務。

李根源通告裁廢釐金命令

李根源氏十四日在本埠發出通告云。爲通告事。本年六月十三日經李根源依法副署。大總統裁釐命令一件。業經蓋印發交印鑄局。未見發表。玆特補錄通告周知特此通告。云云。玆將該項大總統令錄左。迭據全國商會聯合會。全國商會商約研究會。呈請宣布實行裁釐日期。先行根據約章。次第勵行增加進口稅率。值百抽十二五。以資抵補等語。所有全國釐金。玆定於民國十四年一月一日一律實行裁廢。著外交部財政部農商部稅務處。妥爲籌備。如期實行。以期無負改善稅法保惠商民之至意。此令。大總統蓋印農商總長署國務總理李根源。

三井 保險（火災 海上 運送）
明治火災 千代田火災 東京火災 東京海上火災
日本火災 神戶海上運送火災 共同火災 大阪海上火災
橫濱火災海上 大正海上火災
各保險會社代理店
三井洋行
本行保險事務一切迅速懇切辦理如欲附保者電話或信片通知敝行即速派人接洽也

煙台張裕釀酒公司 大連分售處特別廣告
啓者敝行經理北京双合盛五星牌汽水啤酒計已兩載於玆矣幸蒙各界破格嘉賞認爲國貨不勝感激之至近有芝罘張裕公司釀造之（白蘭地、大宛香、白玫瑰、紅玫瑰、佐談經、葡萄酒之一種及各種美酒久已風行中外遠近馳名邇來吾中華各大商埠均有出售每年銷售不下數千萬元之譜惟吾大連一隅尙未蒙各界賞認殊堪嘆惜敝行有鑒及此特與該公司訂安合同大連一區統歸敝行代理蓋該酒之原料統係精良物品依西法釀成其味淸香甘芳適口凡嘗飲此酒者足能增人食量强人身體而於暑期飲之尤稱最適宜者莫若以之饋送誠無上之妙品也既其有以上功用、各界諸君幸勿交臂失之可也倘蒙各界惠顧勿論發賣零售價必格外從廉乞屈駕臨敝行或以電話告知都可遂時送到恐未週知謹此聲明
大連監部通 益大行謹啓 長電話五八七三 七七六九番

恒興東歐美五金雜貨莊
本號專辦東西雜貨環球出品各省土產罐頭食物京蘇嚮器各種絲竹儀器文具絲毛線襪各種眼鏡宜興窰貨本國磁器化粧品類各種香皂留聲機器五金雜貨顏料油漆孩童玩物新到特別象牙摺扇男女汗衫金銀手表寶石戒指新武火酒洋爐以及男女夏令所需之品無不齊全諸貨繁多不能細載物美價廉零售批發格外克己倘蒙惠顧無任歡迎之至謹此佈告
經理上海振華油漆廠各種鉛油批發
大連市羽前町拾九番地 恒興東雜貨莊謹啓 電話三八三六番

CK
航務部 會計部 總務部
敝公司營業分列於左
係經營海運代理輪船事外代客報關裝卸船車轉運貨件（輪船何日開何處下當另有廣告欄注載）
係管理出納事外經營錢鈔取引兌換現洋紙幣滙兌銀兩以及發賣各牌麥粉砂糖洋火報紙江白菜福壽火油等貨
係經管庶務一切及用度外代理滿鐵北往四等火車減價客車票（自四歲以上十二歲以下等票）
以上凡蒙主顧關照事項除面議外以兩接洽事宜請書明敝公司某他部分或以電話交接之事通話時亦請說明某部分而看電話人必照接某部盡接相談庶免部分間接有誤會之虞
大連市監部通二丁目七五番地
政記輪船股份有限公司
電話（公司內）總代表五一四〇番 煤廠內五一一八番

大連 啓化書社 廣告
▲古今書籍 ▲各種印刷
本社創設以來十有三載專售古今中外書籍文具學校用品凡有足以裨益社會人心者罔不搜羅具備又以當此實業競爭民智發達之秋印刷一項實爲啓發文明最大利器故特行分設印刷部於小崗子雲集街華東信託會社側添備石版活版各種印刷承印書籍報章股票、仿帖、行單、廣告、票據、信箋、證書、招貼華洋中外名刺帳薄無論大小篇幅各色彩畫無不研究盡善盡美精益求精如蒙賜顧倍極歡迎
大連市小崗子得勝街七番地 啓化書社營業部（借用電話七四八一番）
大連市小崗子雲集街二番地 啓化書社印刷部（借用電話五九四一番）

售金五分如有喜閱本報者向車內賣貨人購買不悞
編輯人 白玉田
印刷人 崔恩蕃

論說

論直系之自殺

直系驅黎。己告成功矣。總統印璽。己為王承斌所奪矣。北京反直人物。畏直系之威燄。孰不銷聲匿跡。今後北京政權。歸於清一色的直系手中。大可為所欲為。迎曹錕入居白宮。直系之目的。己達其得意之心理。可以斷言。目光淺近者。自表面上觀之。或覺直系眞已獲得勝利矣。然按其實際。今回之風潮。直系適足以自殺。請得而詳其說焉。

自皖直、奉直、迭次戰爭。直系戰勝以來。吳佩孚一身兼數職。汲汲以練兵用兵為事。志在武力統一。以取全國之政權也。己違背國民愛好和平之願望。曹錕之昏庸。人無不知之者。不但毫無元首之資格。即為一省之長吏。亦不足以福國利民。乃對於最高問題。大施運動。國民心理。固不認曹氏可居總統之地位也。雖然。直系之勢力。則已厚植於中國之中部。北京政府。亦在武力包圍之中。國民縱然敢怒。亦不敢言。國會方面。曹既擁有武力。復以金錢運動。最高問題曹錕可占最後之勝利。可為預卜是曹之入居白宮。不過時期遲速之區分而已。黎元洪勢力薄弱。縱與曹錕競爭最高。其終歸失敗固夫人而可逆料也。為曹氏計。儘可待黎氏任滿。依法解決。何必迫不及待。竟以軍警驅逐。驅黎出京耶。

在曹派驅黎擧動。必以為本身未曾出頭。授意軍警。藉端發動。可以一手掩盡天下人之耳目。殊不知此種手段。摹倣項城。更加卑劣。國人之智。過於曹派者。何可勝數。對於此次北京風潮。全為曹派之所為。蓋已洞若觀火矣。外人方面。更不可隱瞞。因此一擧。必視曹錕之毫無知識。益為明瞭。是曹黨之驅黎。於黎所損者少。而自己之損失。則莫大焉。蓋黎之在職。不能有為。前次陷黎之小人。又復羣集於其左右。國人對之。己屬感情薄弱轉瞬最高失敗。退職而去。決少有為之惜者。今日一去。則國民心理。對黎表同情矣。因其表同情於黎也。對曹則增惡感。往日之惡曹者。群起而攻曹。對曹氏持不聞不問之態度者。亦無不惡曹。外交方面。復不滿意於曹之擾亂治安。危及外人之生命財產除曹氏御用之報紙數家外。無往而非罵之者矣。除曹之走狗外。亦無人而不反對之矣。以致曹欲急於上台。反不能上台。弄巧成拙。益可見其不智焉。由是以觀天下最可畏者。並非武力。倘為公論。是以曹錕以武力驅黎。反加黎氏之勢。樹立自己之敵。而卒之又不得不畏懼公論申辯多方。洛陽之吳佩孚。且電請黎氏再復職矣。是直系之本身亦覺此擧之失策。彼津保群奸。貿然出此。毋亦天誘其衷。而其自速生命耶。

聲明命令無効

國院轉達兩院之咨文

(銜略)本日接准參衆兩院咨開。為會咨事。本月十六日開參衆兩院會合會。提出大總統黎元洪六月十三日離職出京。應即依照大總統選擧法第五條第二項之規定辦理。自六月十三日起。黎元洪所發命令文電。概不生效。經衆討論。多數可決。相應備文咨達查照。等因。特此電達。希即查照。國務院銑印。

戰雲瀰漫之川局

楊軍進攻省城之計劃
戰事重心集中於左翼

成都通訊云。川省東路戰事。日前非常吃緊。省城幾又被圍。五月三十日後。成都簡陽之間。已無劇烈砲聲。龍泉山頂之上。楊軍完全引去。聞其計畫。賴心輝張冲等率邊防軍同第二混成旅。向楊追擊。已過簡陽縣東之楊家街。楊軍又有向資陽引去之說。此係東路正面形勢。至省軍之左翼。淮州一帶戰事。又形吃緊。聞省軍已在距省城三十里之西河場及金堂屬廖家場。設置防線。兵力尚厚。據某軍事機關消息。楊森有放棄正路。專致力於右側淮州之說。楊軍目的有二。一由北道進攻省城。避去仰攻山路之困難。一由北與鄧田部隊取聯絡擴張聲勢。但北道入省。仍有山路。而與鄧田聯絡。亦復不易。北路勝敗。殊不易驟然判斷也。及其左翼卽仁壽方面戰事。亦復激烈。楊軍係第四師長楊春芳為先鋒嚮導。復夾以北軍。省軍為劉成勳軍藍世鉦之全部抵禦。聞兩方相持。藍已於三十號返省。督運子彈赴前方。不日將有大戰也。

據三路形勢觀察。此時正路雖暫停頓。而左右兩翼。則有擴張之勢。若就現狀觀之。兩方均趨於左翼。是左翼之勝負。或卽兩軍之勝負。所由判也。

省中軍界中人談及東路戰事經過狀況云。賴軍於五月二十六日午間。退出簡陽。行至簡陽縣西之赤水舖。高地扼守。二十七日時七時。揚森親率所部川軍。向賴進攻。兩軍即在赤水舖接觸。二十八楊命北軍六十九團增上火線其七十團則分布於簡陽縣城及附簡之石橋一帶。二十九日晨刻。一軍之第六師。(余際唐部)抄至簡陽對岸。於是北軍特別警戒。是夜北軍六十三團。於龍泉山頂茶店子場口。撤去茅屋數間。發火照夜。(全場並未焚)賴張軍得見。即用機關槍痛擊。該團只餘數十餘人。二十七二十八二十九數夜。楊森迭遣敢死隊衝擊。概被賴張生擒。或用刺刀刺死。二十九夜半。楊森全部突然引去。三十日黎明賴張全部追擊。此次楊森率川軍●大約傷亡二千餘人云。

溫樹德叛孫電

各報館鑒。國家不造。禍亂相尋。數載於茲。迄無寧日。外患迭告。內爭不息。長此以往。國何以國。瞻念前途。不寒而慄。我海軍自民國六年。隨程前總長南來。揭旗護法。昭告天下。大義凜然。擧國同欽。幾經變亂。未或稍懈。泰山可移。此志不渝。誠以共和國家。首重法治。法若凌夷。國亡隨之。數年來所以堅苦卓絕。不惜犧牲一切者。無非為爭此國本所繫之法統二字而已。茲者國會業經恢復。黎總統業經復位。法統重光。國事有賴。和平可期。萬民歡騰。我海軍之素志已達。自應順全國人心。隨民治潮流。主張和平。力謀統一。若復節外生枝。妄事吹求。猶標獨立。不但為輿論不容。抑亦背民心之傾向。樹德雖愚。寧忍出此。且中國自南北分裂以來。連年構兵。民不堪命。財殫力盡。十室九空。及今休養生息。猶恐喪失殆盡之元氣。非數年不能恢復。乃孫公中山。為群小所蔽。罔恤民艱。聆其言。則力倡和平統一。察其行。直一意窮兵黷武。軍需乏則拍賣公產以取給。慈善機關弗顧也。教育機關弗顧也。以致陂脅搶地而奔走。戰士缺則強迫良民以入伍。農若行工免也。士若商弗免也。以弗致人奔避於道途。婦孺哭泣於家室。強捐軍餉。不應則誣以通敵。公開煙賭。流毒亦無所顧忌。凡此種種。人所共睹。中山不察。不能制止。以手創民國之元老。其令名竟為若輩敗壞而無餘。騰笑友邦。播怨國人。民治民生。眞諦摧殘至此。將道人之謂何。樹德與之共事有年。不禁代為惋惜。示意再三。始終不悟。回天無力。痛心曷極。只有順全國人民之心理。力謀國家統一。實行民治。皇天後土。實鑒此心。樹德憂患餘生。無心利祿。苟國事稍就平寧。自當解甲歸田。以遂初服。所冀當局諸公同德同心。共圖治理。國家前途實利賴之。謹佈腹心。伏乞鑒察。溫樹德叩青。

議員通電反對十六日兩院會合會所有之表決

會合會有三事不合法

各報館鑒。頃接兩院通告。十六日下午二時。開兩院會合會。解決黎總統辭職事件。議員等屆期到會。吳景濂主席。報告在場人數四百四十餘人。旋有人提議會各會人數。依法須有三分二以上出席。方能開會。爭論未決。已逾三時四十分。當推陳銘鑑九人赴各休息室邀請未出席之議員。陳等已開談話會相號召。始有十餘人續入會場。按三分二人數。仍差百八十餘人。乃駱繼漢動議請照過半數人數。仍改為會合會主席草々諮詢。突由馬護提出通電文一紙。謂黎總統現已棄職赴津。應適用大總統選擧法第五條第二項之規定。所有十三日以後命令一概無效。請主席付表決。表決結果並未報告人數。即行通過。此當會場經過之實在情形也查解決總統辭職事件應依總統選擧會之人數行之。去年八月八。連衆議院常會。表決退還總統辭職咨文。即以(大總統係總統選擧會選出)辭職咨文非一院所能收受為理由。是此種會合會。須有三分二以上人數。毫無疑義。即退一步言之。適用國會組織法第二十一條。其人數亦須以五分三以上。今對於國家非常事件。竟敢以過半數之列席員。草々表決。結果是否成立。亦不明白宣告。此種會合會。不知有何根據本何理由。其不合法者一。會合會開會。通告解決大總統辭職事件。則對於本議題。祇應以贊否付表決。不應涉議題以外。乃於應否准其辭職不着一字。而乃涉及其他問題。並未經過變更議事日程之手續。通告與表決。竟如風馬牛之不相及。覆雨翻雲。莫此為甚。其不合法者二。憲法會議現在規則第六條。議員出席不足法定人數。議長得展長時間。展長滿一時。仍不足數。應宣告延會。今通告明載開會為二時。乃至三點四十分不宣告延會。竟改為談話會。而旁聽之人如故。復由談話會再變而為會合會。不依法定時間及程序。從心所欲。變換無常。視議會為兒戲。等國事於弁髦。其不合法者三。議員等本良心之判斷。為正義之主張。敢據上述各種理由。宣告中外。凡十六日兩院會合會所有表決。應作無效。邦人君子。幸垂察焉。

大連水上署警邏之水上自働艇

贛局沈悶中要訊

陶家遙有到任消息
樊鍾秀乘車抵省垣

(銜略)竊繼虞此次入黔。純為滇黔唇齒之親。盡急難扶持之義。抵省前後。迭有宣言。及副帥劉公回黔柄政。繼虞當會陳情乞退。用踐前言。乃荷劉公溫語慰存。並以黔省軍事善後督辦責之繼虞以會辦責之顯潛汝驥。奉命之下感愧莫名。當即電辭。未蒙俞允隨奉眞電。慰留有加。復據全省軍政紳商警學各界。屢電敦促。責備尤切。欲再興辭。迹同委卸良不獲己。勉力遵從。謹於六月十二號。在貴陽滇軍總指揮部。宣布就職。以副劉公責望之殷。及各界推許之重。惟是汲短綆深覆束時聞。財困民凋。補瘡何術尚冀諸公不遺在遠。時錫箴規。俾有遵循。免貽隕越。特電奉聞敬候明教。貴州軍事善後督辦唐繼虞。會辦劉顯潛張汝驥叩文印

趙恒惕覆譚延凱電

畏公鈞鑒。東電奉。悉無任惶悚。我公為國心長。愛鄉念切。語出肺腑。敢不凜然。惟此間事實。有與鈞電所云。相去甚遠者。言之則似文過而飾非。不言又恐無以自白。特在愛庇。謹為我公一略陳之。湘省迭受兵禍。創痛最深。自公提倡自治。恒錫承志。惟冀力行。以事休養。雖成效未可遽言。然固兢兢以保境息民為職志。若謂引外兵以糜爛桑梓。恒錫雖愚暗。斷不至喪心病狂若此。以冒大不韙於天下。無論彼方是否確有此電。恒惕始終並未聞知。其中難保無有造作流言。故為離間。冀收漁人之利者。我公明察。盡致三思。年來西南渙散。常易為北所乘。湘省為護法之區。苟各省能力謀團結。於綏靖國家。有具體計畫。即求議會擧全湘而再為巨大之犧牲。亦所不惜。若互攘權位。徒事內爭。勝則如虎負隅。敗則引狼入室。不獨無益於國。且重增痛苦於民所謂救國。實以亡國。恒錫對此不敢苟同。即揆之我公愛鄉愛國之初衷。庸肯出此。此又恒錫所敢為我公陳述者也。辰州自桂芳去後。謠諑已寧。此間對於蔡使亦無不可諒解之處。陳統領公忠體國。提倡鄉治。擧辦教育實業不遺餘力。地方攸賴。湘人共知於前此謠言。尤無牽涉。恒錫素隸井檼。謬承付託。惟力事內部團結。以維現狀。心力交瘁。猶懼勿勝。何至自抉藩籬。授人以隙。其為岳人播弄。不問可知。要之恒錫在事一日。即當盡責一日。一惟秉公初志以息湘民。斷無故履危途。自叢咎戾。擧凡我公所明諭。要以鄉國為前提。藉曰未能。敢不加勉敬承苦口。用布赤心。謹電迫陳。切望示覆。恒錫元。趙又電各將領云。畏公東電。諒悉。頃覆一電等語。查此種謠傳於湘局治安。影響極大務望力為制止。以遏亂萌。仍候畏公覆示。再當電告。

湘鄉重要軍事會議

沅陵鎮守使蔡鉅猷。收編土匪。設立芷晃聯合游擊隊。省政府所委之員吏。該地防軍。暗中拒絕以故省政府早不滿意。上次長沙軍事會議。某旅長請免蔡職。省政府因重要軍官多未到省。尚存審慎之意。其後衡陽鎮守使謝國光祝壽。蔡派人赴衡。表明本人決不反抗省政府。請謝代達長沙。謝即向大衆宣言。蔡氏應受省政府約束。省政府此時祇宜勸戒。不可免職。蔡又派人來省。解釋誤會。謂外傳職部侵犯安益。實屬誤會。緣敘浦為職防地。緊接安益。三縣邊境多匪。職軍換防剿匪。不意引起誤會。自當仍令撤退。由賀旅長派隊往剿云云。省政府亦無表示。惟自湘西謠言發生以來。各軍人或主免職。或主調停。衡陽之謝。有鑒於此。乃電各軍長官。請在長沙再開軍事會議。第一師長宋鶴庚因親母壽。須返湘鄉。於是衡陽鎮守使謝國光。寶慶鎮守使吳劍學。第二師長魯滌平。軍務司長李右文省會戒嚴司令葉開鑫。第三旅長劉刑等。先後齊集湘鄉。會議改在湘鄉舉行。謝吳十一日抵湘鄉縣城。宋亦起到。本定是日開會因魯葉尚在中途。遂改於十二日開會。據謝表示。仍主張前說。並言願以家室擔保蔡鉅猷不敢獨立。如敢獨立。我願披堅執銳。削平大難。惟省政府亦須不念舊惡。以免湘局擾亂云云。各軍官則無積極之表示。此項會議。關係湘局亦甚巨也。

名人解決北京風潮意見

徐謙章太炎李希蓮各有主張

▲徐謙主張中央委員制。自黎黃陂逼出走。北京政府已陷於無人負責之境。善後辦法。各團體俱有主張。國聞社記者昨晤徐李龍君。彼主張中央行政委員制甚堅。茲記理由如下。黎元洪出走。已滿期之國會。不能開選擧會。藉曰能開。而洪憲勸進。復辟通款叛亂稱兵。毀法叛國無役不與。吸食鴉片之曹錕其能勝此任乎。然自實際論之。總統一物。理論上實非必要。蓋由君主制度沿襲而來。人民以為共和國不可有世襲之君主。但不可無一時代表國家之總統。甚者尊之為元首。實背民治精神。我國設責任內閣。而十餘年來。徒見互相衝突掣肘而不負責之總統。殆如皇帝。垂誕之武夫。擧欲一嘗禁臠。此誠我國政治之大障也。中央行政。委員制非創見。小國如瑞士。大國如蘇維埃俄羅斯。其制度。誠為可法。而或者以瑞士小國。遂以為不合廣土衆民之我國。以蘇俄人稱為過激主義。遂畏之若虎。其誤實甚。羅素謂世界政治現制無能完善如俄。實公平之論中國今日局勢苟能就各黨派中領袖選擧委員若干人執行政權。復互選一人為主席。以為對外。則融合各方實力。以成一共濟之政府。其局或可稍稍改變乎。

▲章太炎之通函。謹啓者。此次北京改變。由馮玉祥附和督軍團叛魁曹錕。為其效力。稱兵作亂罪在當誅。現上海所謂國民大會者。係由救國聯合會徐謙等發起查徐謙與馮玉祥關係最深。此次發起大會。是否暗受馮玉祥主使希圖誑惑觀聽。願眞正愛國註意章炳麟啓。

▲議員李啓蓮電。全國父老兄弟諸姑姊妹均鑒。天禍中國。襲位迫逃。軍閥罪惡。愈自暴於世。正亂極思治時也。但意見紛糾。亦足肇亂。蓮言責未卸。願陳大概。(一)要知中華民國約法上之主權。在國民全體之行使機關。其分子有不合法亂法者應如何處分之。(二)要認定違反約法所組織之政府。能否有效。(三)要重公義輕私感平心以判是非。(四)要大體共趨一致。勿固執已見。以害大局。(五)要時時存一滅種亡國慘狀即目前之心。愚見如此。詳容公共討論之。旅滬參議員李希蓮叩咸

時事陽秋

▲黎氏出走中樞無人。雖內高代行職權然內高既非正式內閣總理。又何自代行最高職權。故事事皆須請命於保定。時人有謂為北京政權。己不在北京。而在保定矣。誠哉其不誣也。

△張內閣既己辭職多日。而離北京。顧何以近又運動復職。蓋以前者之去為黎氏去也。今者之來。又為黎氏在也。張黎不並立。吾於此而益信之矣。

▲雖然。張氏運動復職。果能復職矣乎。實力派既不贊助。各政團又皆反對。以及其他各方面亦無不一致拒絕。況內高業已代行職權。鵲巢鳩占。勢難爭回。吾恐張氏復職。等於鏡花水月耳。

▲張高雖同係直派。然而高久已不肯居張之下。資格相等。勢力不差。徒以爾時之勢使然致張氏捷足先登。攫得總理椅子。內高心中久已不平矣。今則機會到來。居然獲得政權又復能容張氏復職耶。又豈肯輕々將政權讓與張氏耶。

▲由此觀之。張氏雖能以辭職為要挾。引起政潮。逼走黎氏。究竟則最終大欲難償。採花讓蜜為誰辛苦為誰忙。吾欲為張氏詠之矣。

特別廣告

賤賣新舊油椿廣告

敬啓者鄙工廠存有新舊油椿均係八寸工字鐵造成者羅絲圓四寸並另有各式油椿共計三百餘盤均合時尚異常堅固茲決廉價出售特別公道如有用者請至鄙工廠驗看是感

小崗子南久壽街二十五番地

順興鐵工廠謹啓

大連市監部通一丁目三十番地

營業目錄 代辦中日客事

德裕錢莊

電話三〇〇六番

東邦火災保險株式會社

南滿洲鐵道株式會社監事 大日本麥酒株式會社社長 朝鮮銀行理事 兼充其他二十餘會社之社長或監查役

社長 馬越恭平

一、兼營日本唯一之森林保險
二、保險料十分克己
三、如蒙愛顧當即立派社員登廡接洽
四、至於賠償一節無拘延燒被人縱燒自家失愼必當迅速提交不悞

代辦店 川畑商店

北大山通十七番地

電話四三八〇番

限於華人特價照像

(三寸)	照像	三枚一組	壹圓三十錢
(四寸)	同	同	壹圓八十錢
(六寸)	同	同	貳圓五十錢
(七寸)	同	同	參圓
(八寸)	同	同	四圓
(一尺二寸)	同		五圓
放大	照像		四圓

不論遠近如承電話立當前往

大連大山通一丁目正隆銀行前

雷德(光線)照像館主人謹白

電話三六八八番

本店不惜重資提選頂上材料特請申江京津上等名師採辦南京頭等庫緞呢絨專做各界男女時式靴鞋冬令煖靴無不美麗並且貨高價廉以及洋廣雜貨各種化粧品等應有盡有兼理北京同仁堂虎骨藥酒一切諸貨均不貪厚利而求推廣門市務請駕臨賜顧方知言之不謬也

大連西崗子福德街十一番地即宿舍西隔壁

寶盛隆鞋店啓

自製各種粗細磁器 磁磚 碍子 一概發行

本公司磁器。無不精益求精。物美價廉。倘蒙惠顧。或駕親臨。或通函照會。敝公司必為歡迎。恐未週知。特此謹佈。

大連市小崗子北海岸通

大華窯業公司 電話七三二二番

出張所 長春頭道溝東四條通二十四 電話八四〇番

滿鐵火車

△往北車 大連開 [illegible]

△營口大石橋間▽ [illegible]

△大連旅順間▽ [illegible]

東三省新聞

奉天

政局紛擾中 張總司令之態度 絕對嚴守中立傍觀自然變動

直隸派驅逐總統之陰謀。早被南方派反對。今在奉省又有東三省公民聯合會。起而相應。拍發討伐橫暴軍閥之通電。樹反直隸派之旗幟。而與之對抗。南方及東三省之議員亦漸次離京矣。在天津黎氏之策士等。正計畫復活策。一方面欲使孫文段祺瑞張作霖盧永祥氏等實現聯盟。羣起攻擊直派。故今後兩派之爭鬭。將愈形擴大。則中國各地。亦將盡化爲戰場矣。又據一般謠傳云奉張恐洛吳藉北京動亂爲名。遣兵入京。故先派軍入關。以監視洛吳之行動。以此推測。則奉直再戰。恐將不遠矣。然據某要人談話云。張作霖氏純以保境安民爲目的。故對於今回政變事件。並無何等表示。絕對嚴守中立態度。而傍觀時局自然變動。東三省公民聯合會所拍發之討伐直派通電。一般之推測。均謂張氏與有關係。然其實張氏與該會毫無接觸。且該會之地點及其頭腦。均不明瞭。蓋係在奉之南方派之一部所組織者。目下張尙調查該會之地址及其首腦。而擬加以取締據此可知張氏對今回之政變。決對持中之態度云。(奉天專電廿一發)

鍾世銘到差矣

前北京鹽務署長鍾世銘。於六月十三日密秘來奉。投効各等情。已詳前報。玆聞經閻建瑞介紹。即於本月十七日蒙張總司令委爲財政廳顧問官之職。刻已到差。並將眷僕。移寓小南關云。

設外交養成所

保安張總司令。鑒予東省處于特別地位。外交事件異常繁多。一但有事。則有人材缺乏之嘆。爲造就此項外交人材起見。乃與交涉署署長史耀五磋商。籌設外交養成所。業已核訂妥協。擬于下月着手絕行。聞內部分俄日英美法等科云。

黎氏代表 行將來奉消息

黎元洪被迫至津。仍擬行使總統職權。但恐力有不逮。所以聯絡實力派。決定派員分赴孫盧張三處接洽。玆聞派遣來奉之黎氏代表。爲饒漢祥金永炎二氏。據津電該二氏業已由津起程。即日定可蒞奉。並携有黎氏手書。以便晤張時。開誠佈公。磋商對付辦法。但張氏已表示消極主義。不知對二氏之來。將如何以處置之姑暫誌所聞。以觀究竟。

定期考試無線電生

東三省無線電傳習所。擬於本月二十五六兩日內。在大西邊門外山東會館舊址。考試生徒一百二十名。業經宣佈在案。但臨時聞經張總司令檢派委員及整理處關監姜超六前往監視。以免混淆云

一領事之行踪

駐奉日本總領事赤塚正助氏。頃因關於日本側之某項事宜。特于本月十九日晚前往白音太來地方又聞駐哈爾濱之日本副領事島田氏。亦于本月十九日蒞奉。旋乘京奉車轉道回國去矣。

局長撿驗郵車

郵務總局卜郵務長。前因往來于京奉之郵政車中。時常發生弊端若不妥爲防範。于郵務前途。實屬大受影響。除前已派專員調查外。並訓令沿京奉路局沿線之郵務支局局長。均有檢查郵車之責任。每日當汽車蒞站時。均須上車驗看。有無携帶不應運轉之物件。一經查出。即須立時報告總局云。

青年會之擴充

奉天青年會自成立以來。日益發達。一般青年人受其惠者。爲數不少。但大南門裡之會址。地方窄狹。不敷佔用。前經該董會各事幹事誠懇募捐。各界均踴躍輸將。玆已募有成數。共計洋二十餘萬元。該項捐欵。即以之爲修築會所之用。而該會會所。即係當局從前所撥之景佑宮舊址。業將該工程包與某工程家。聞價約二十萬元。預計修築者。爲事務室。遊戲室。招待室。夜課室。寢室。演說室。幹事室。以及其他房屋。均應有盡有。至此次之欵。除教會自身歡募之二分一外其餘二分之一。則爲張漢卿少將所捐募者云。

城內改署爲區

奉天自市政所成立以來。曾所長對于一切進行事宜。不遺餘力。凡有應行改革者。莫不提倡之。除省立之一部分學校改歸市立外玆者城內一署各胡同均改爲一區以爲劃分權限之預備。聞將來其他各署。亦均須一律改革云。

教員辭職未准

城西叉路口高等小學校。英文教員關民。因有他就。特向于清廉校長呈請辭職。于校長當未加可否。當即赴省邀聘。嗣因物色困難。迄未得今仍繼其後任之人故于校長特向關教員挽留。請其暫時幫忙。不准所請云。

領事電告俄驚

保安司令部十九日午前七前許接到駐威蔻總領事急電云。六月十七突來俄白黨約七千餘人。槍彈充足。到威即住民房。十八日早一鐘許譁變。對赤黨相攻。至午後二時。白力不支。遂行搶掠。後向克島逃逸。威街被害者。約六百餘戶。綁去商民二百一十七名。華僑三十二人。貲財無算。携往海外云。

司令請發軍械

江省吳副司令於十八日拍來要電內云俄黨擾害地方。情殊痛恨難迭派勁旅往剿。終未完全澄清。兼以槍彈不足。萬難抵禦。擬請發給七米里九子彈六十萬粒。得力手槍一百二十支等語。聞張總司令接電後。立飭兵工廠照發云

瘋漢宜加取締

十八日即端節日。予携友人信步遊至小西門公園門首。見有類似瘋漢。逢人便撞。少頃。又有人力車坐客某甲。向其理論。不料該瘋漢竟向拉洋車擊撻。相持約三十分鐘之久。該管警察竟不干涉。眞怪事也。據附近人民云。常有類似 瘋漢。在此處騷 擾地方。藉以敲詐其實並不是瘋漢乃假裝瘋漢而行其敲詐之手段耳。有管理之責者盍取締焉。

取締私運銅元

省垣商家出入錢欵。銅子居多。奉票缺乏。每奉票一元。能易銅子百零四枚之多。推原其故。皆由於奸商私運來省所致。實與金融有莫大危害。王代省長有鑒於此。特令軍警一體嚴拿。從重懲辦。並聞日站各錢莊以及各車手專以私帶爲利是圖。昨已照會日領事查照辦理矣。

沈佩貞又蒞奉

十六日由京來奉之沈佩貞女士。即中華婦女生計會會長。下榻於日站悅來旅館。據聞系關係中華婦女生計事業。對於奉天各界人士有所貢獻。並祈各界實行贊助以覩厥成云。

撫順

白氏升任校長

本埠第一中學校校長劉子書。前因教育改組。提升本縣教育公所所長。所遺校長一席。當着第九高等小學校校長白培辛氏暫行代理近因該校長教育殷勤。指導有方。復蒙教育廳長實授爲該校校長云。

尼姑有孕行將分娩

邑東小洛住戶曲盧氏。年及花信于歸三載。伊夫外出數年之久。杳無音信。該氏正在青春。難守空房。每日門前賣俏。引誘浪遊子弟。接踵門庭。家風敗壞。乃於去歲秋間。該氏逃逸。不知去向。致使盧曲兩家互相控告在案。忽於今春還鄉。削髮爲尼矣。理宜洗心滌慮。改過自新。詎該氏怙惡不悛。還鄉未及兩月。舊態復盟。未悉何時身懷有孕。盧曲兩家情知難掩其醜。於是和衷商議。將該氏賣與大洛吳某爲妻。得洋五百元。兩家均分。而該氏不日即能分娩矣。

周某鬻妻誌聞

邑東木奇北溝住戶周鳳山。素無正業。以賭錢爲生。娶妻王氏。年己及笄。丰姿豔冶。非常風流未知何時與同院宋某有陳倉暗度之情。於本月十日周鳳山因妹病故。前往言弔。勾留數日。至十五日晚三更時分。始行還家。正値宋某與伊妻在牀熟睡。當將二人綁縛。嚴刑拷打。嗣經鄰人調處。宋某出洋一百元。作爲了事周鳳山對於此事。實覺無顏。復將伊妻賣與郭某言明身價洋五百一十元。當有岳叔王某出而阻攔。被周鳳山百般辱罵。立逼畫押。給王某奉洋二十元。該王某得洋到手。抱頭鼠竄而去。

鐵嶺

法警逮捕烟犯

邑地方廳司法警察視某。赴街有事。行至西城墻根。見有鎭興玉銀工匠二人進某韓人家內吸食鴉片。尾隨至屋。當場捕獲。帶回廳中。交官究治云。

續考塾師通令

本邑城鄉設帳授徒之塾師。頗爲不少。其中未必盡能學問淵博。教授得法。難免不無庸碌無能。誤人子弟者。是以前曾考試兩次以定優劣。查前次所考雖達九十餘名。而未經考試者。尙復不少若不認眞考驗。殊不足以資整頓王敎育所長。現已呈請縣署。擬於本年暑假期內七月十八日。再行考試。以分優劣。而重功令。縣署業已飭知警甲。傳知未經考驗各塾師。務於期內來城。在模範小學校內。聽候考試。勿自貽誤云、

取締種稻韓僑

頃據政界人云縣公署。現奉水利局訓令。查各縣境人民栽種稻田者。多因不諳墾種方法。雇用韓僑。俾資熟悉藉獲厚利。此本借材異地因勢所不免。按之情理。尙無不合。乃近來租種稻田之韓僑。對于修築河工。購務材料。時有未經請準。即假水利局名義或强控旱田。或少給物價等情。若不嚴爲查禁。是利民者適以擾民也。殊失提倡稻田。振興水利之本意。自此次通令後。凡租種稻田各韓僑。請準修工挖河各事務利用其勞力。嚴禁其滋事。倘敢違犯。卽行驅逐出境等因。縣署刋已通飭所屬一體遵照查禁云

錦縣

所長出巡各區

本邑警察所長王君撫庭。到差以來。對於警政。力加整頓。玆於六月十五號出發。前往各區召集巡長警辦整理夏防事宜。對於二區境內土匪出沒無常。命區巡各官嚴加防範。以資保衛商民。而安閭閻云。

營口

捐欵代還院債

福兒院前 院長張公東 陽逝世後因經手所借外債。繼任者不肯承認其責。致使張夢蘭女士有鬻身償債之通告。業己早誌本報矣。近聞各地人士。不忍見此慘舉。捐欵代還。踴躍相將。曾有山東女道德會捐助現洋二千一百元。玆又有天津義租界工部局對過所住馮君鶴亭來函。認擔還債洋五百元。俟告知交欵地點。不久卽當滙來云。

帥夫人之來營

東三省保安總司令張雨亭氏之大夫人及四夫人十九日由奉垣赴湯崗子游覽名勝。促道來營。探望其令愛鮑育才營長夫人。當經鮑營長率騎兵二十名。親蒞南滿車站迎接。不車下。換乘馬車由該騎兵等護送至鮑氏私邸云。

禁止施用脚鐐

奉天第四監獄近接省垣高等檢察廳訓令。略謂案奉司法部令開。查監所人犯。施用戒具。曾經本部令飭審愼辦理在案。現在各監所漸次整理完備。其中看守人等亦逐漸增加。關於戒護事項。儘可施以相當人力。如果防範周密。自無取桎梏之嚴。嗣後各該監所除重罪人犯。及有逃走暴行自殺之虞者。外其餘各犯。一律不准施用脚鐐。以昭矜愼。爲此令仰該廳長。轉飭所屬各監獄。一休遵照。勿違。切々。此令。等因奉此。除分行外。合應令仰該典獄長遵照辦理云。

無線電台成立

東三省無線電臺成立已久。成績悛良。玆者該台爲發展業務便利公衆通信起見。曾派專員來營。組設分台。該員等抵營。巳覓妥河北東站附近地點相宜。即在該處設立分台。聞己正式成立開始通電矣。

廳長調查控案

奉天漁業商船保護總局局長彭士彬。因辦理檣地下網事宜失當。被漁戶姚文選晉省在省長公署呈控。經王岷源省長飭令遼瀋道尹派員調查。以憑究辦等情。業誌本報玆聞佟道尹奉令後。以案關官更被控。必須認眞詳查。俾便呈覆核辦。于是特令營口警察廳長劉次堯氏澈查一切。劉氏奉派於十九日業已乘輪赴海口外各網地詳查矣。

熊岳城

電話成立行開幕式

熊岳附屬地新設電話二十九架。早誌本報。本地今己完全通話。外城現雖仍未通話。亦在指日間矣。經地方事務所同中日雙方安設電話之家。提倡於二十日假公會堂。備置中國筵席。舉行開幕式。各界均表贊同。開會時。車馬水龍。頗極一時盛況云。

長春

路政亟宜整理

長春爲三省之中樞。交通便利。商業發達。爲各省冠。惟對於路政。城內馬路開埠局。雖從事建修。依然崎嶇不平。每遇降雨之天。泥濘不堪。一般行路者。每嘆難走。若日界頭道溝地方。馬路坦平。一往無阻。夾道樹植。森然可望。雖有馬車通行。亦無滯阻之患。如斯路政之比較。眞霄壤相懸。望司路政諸君。亟應設法建修。勿爲外人所譏笑也。

開原

通令保護美商

縣公署頃奉交涉署令開。案准駐奉美總領事函稱。美孚洋行。現委調查員鄰賦天尹運舫二名。赴東三省及北直隸地方。考查商情請發護照。等因。準此。除發給護照外。合行通令各縣。仰即遵照驗明護照。妥爲保護。並將出入境期查報云云。縣公署接令。卽行轉飭警察所遵照辦理矣。

竹中所長蒞開

奉天驛地方事務所。所長竹中氏爲考察所轄各驛地方區一切事宜。於十七日午後十二時十八分乘坐南來列車抵驛。隨赴二葉旅館下榻。十八日赴地方區考察畢卽前往昌圖云。

吳黑督之過驛

於十七日午後二時二十三分時。黑龍江督軍吳興權氏。率帶侍從人員二十餘名。乘坐列車。由驛通過。聞該督於前因應召赴奉。討論軍事事宜。現因直奉和議告成。前嫌盡釋言歸。於好。而該督現又爲赤俄亂事未平。故急返黑。布置防務云。

警甲協力捕匪

邑東南距城二十五里。前馬家勾居民劉姓家。於十五日夜間。突有胡匪十九名。各持槍棒等械。闖入劉姓院中。而劉某聞得犬吠順窗外看。見有胡匪多人。急由墻取槍。欲要射擊。而此時匪等亦闖入室中。見劉某取槍。隨用槍擊斃。並搜翻財物而去。後又到同村李芳並李某二家。綁去人票三名。臨行告知速行籌欵回贖否則撕票。該村長等遂報告警區警區立遣警兵尋踪追擊。並報明縣公署。文知事聞耗。大爲震怒以此光天化日之下。該匪等竟敢如是披猖。若不派警甲嚴行殲除不足以清匪患。隨令警甲李所長保甲馬所長。督率警甲追獲兇賊嚴行懲辦。以寒賊胆。而保民安該所長等奉命。立用電話調集各區警甲。協力同剿能否弋獲。容訪再誌。

學生郊外游戲

節屆端陽。惠風和暢。草青花放正爲郊野踏青之時也。日前夏歷五月初二日。午前九時。如私立高等。乙種實業。第一國民學校皆行列隊出郭旅行。步伐整齊。鼓號喧闐。直出東門。赴郊外游戲于午刻即行先後返校照章放假矣

清丈委員返城

縣公署前準清丈局令爲丈放山荒以重 課賦。經文 知事 委邑紳趙季湘。並科長高子宜。爲丈放山荒委員。前已分途下鄉清丈。現因時屆端午署。該委員等。於十七日皆行返署。俟節期畢。仍可赴鄉實行丈放云。

安東

限制晚間討帳

現値夏日青紗障起。市面雖云平靖。而宵小頗難預防。警廳有鑒及此。故飭令各商號。每逢朔望討賬之期。均宜在晝間以免發生危險云。

姜某拐妹潛逃

臨江路門牌一百一十八號住戶劉廣鳳之妻。劉姜氏。被其胞兄姜永福拐逃。當即報告該地段警察請求查緝矣。

函送烟賭罰金

檢察廳以端陽節關。警廳必需欵項。因提前撥五月份煙賭犯之罰金五百五十元零三分函送警廳矣

市場竟作賭場

七道溝城隍廟後。同華市場總辦(姑隱其名)藉演戲爲名。竟設種種賭局。有籤子牌九二處。有擲骰者二處。每處每日特與該總辦國票五元七。以爲保護費。而該附近之日警分駐所。亦不敢涉云

遼中

區官注意路政

修治道路。便利交通。本縣業巳次第舉行。惟道旁。所挖之水溝每遇大雨滂沱。未免沖刷游塞。倘置不 顧未有 不前功盡 棄者。本邑中區何區官。有鑒及此。督飭居民。淤塞者。重施挖濬。沖刷者。復加修補。躬往監視。不辭勞瘁。如該區官者。洵爲注意路政者矣

來件

請觀破天荒之中外名士美人合演慈善義務戲

敬佈者。前奉奉天警務署及南滿洲鐵道株式會社奉天地方事務所。奉天日本居留民會函知。代募俄國留奉難民補助費等因。准此。當經編冊列名。由本會同人等。量力捐助在案。惟以事巨欵微。恐難敷用。乃由本會全體職員會議。倡辦慈善義務戲劇。以資補助。當經報告官署。定於六月二十二日始。二十四日止。(夏歷五月初九初十及十一日)商假南滿站平康里中華茶園地趾。即煩本園全班藝員。外約全奉男女名伶。演唱文明新劇。又特請俄國復邀本埠名妓。登臺獻技。各極自己歌喉舞袖之長。藉籌俄國難民回籍之費。凡我同胞。値玆睦鄰外交之善舉。當揚集腋輪粟之高風。加以袍笏登場。可求耳目視聽之樂。卽希惠臨賞鑑。勿失中外合演之機。中外同胞。屆時枉駕。入場憑券。無任歡迎。至風雨延期。則隨時宣佈。各界君子。新鑒察之。令將劵價開列於左。至應演戲目。及出演人名。另單不贅。

(一)包 廂　每廂奉小洋八元
(二)單 位　每位奉小洋一元
(三)女散座　每位奉小洋一元

義務戲劇不分池廊持券入場每劵一坐先池後廊關乎秩序早臨坐前遲歸旁坐諸君鑒諒幸勿責備

(四)場口臨時發售之入場劵除上開三種外另附邊坐入場劵一種劵價小洋四角

奉天南滿站中華商務會佈

永興鐵工場遷居啓事

本工廠開辦以來已達七載現因生意日見發展工人異常增加所有從前工廠狹小不敷應用今已遷居千代田町假三番地房屋異常寬濶凡各種機器鍋爐碾砣冷氣榨油椿油圈器械等製造精美價格從廉如有購舊油椿者更格外低廉各界紳商諸君如願惠顧或電話訂購或通函照會無任歡迎恐未週知特此僅佈

大連千代田町假三番地　主人　陳文卿謹啓
電話　六九八四

▲資本金　壹百五拾萬圓

諸君
有願經營商業考究富强之術者請到敝社一談
竭誠歡迎

華東信託(株式)會社

營業項目
通融資金　厚利存欵　會員貯金　管理房產　代理保險　信託事業

▲社址　大連市小崗子雲集街一番地

請看大減價廣告

啓者本號開辦二十餘載特在後樓設立工塲異常寬大專染五色綢緞皮綿單夾又染各種帽子整舊如新初由京津購到時式泥人各種兒童玩物各樣花料一千餘種婚祭典禮懷花佩花花坊俱全再由日本東京運來各種大小汽球紙球口球兒童用印手紙新年紙畫一切俱全勿論鄉鎭各埠來信購買定期不悞本店爲歡迎主顧起見特將染價額外輕減每件減價一毛此次又在京津招聘名師十數餘名加工細做惟恐未週知謹此聲名

大連市奧町二十四番地龍口銀行對門
萬彩泉謹啓

大減價

敬啓者敝號開設在大連市監部通一丁目三十四番地坐南向北門面永和春後身鑫華樓對門便是由京聘請名師採辦眞正石色顏料敝號專照西洋法術染各種綢緞布疋以及大小衣片單夾皮棉衣服起油刷五色光亮如新永不變色專洗各樣皮衣以上等件均按八扣減價代洗草帽鈷帽減價一半恐未週知特此聲明陰曆四月初九日開業大減價三星期五月初一日止蒙各界諸君歡迎未失此機台駕早臨

本號主人謹啓
大連泉興彩染坊

請看特別廣告

本號開辦以來十有五載承蒙各界諸君格外的惠顧幸得托庇生意日見發達感謝之情筆難盡述今爲歡迎顧主起見特聘著名技師督工製造文明新式夏令靴鞋更兼收到上等材料精益求精物美價廉倘蒙惠顧方知言之不謬也

本店小崗子東關街九番地
支店南山近江町六番地
廣生德
主人鄭壽亭啓

歐米各種寫眞機
同寫眞藥品
並材料一式
貿易雜貨
直輸入
谷崎商會
大連市浪速町三丁目二〇
電話四五〇三番
振替口座(大連)三〇四番

大連新聞

由廿六日間之監禁 突破死線生還矣
由臨城土匪山寨被放來連之 一英人斯密斯氏之談話

自五月六日。於臨城。被土匪綁去之人票。五月卅一日之廿六日間。監禁於山寨。玆竟釋放。二十日午前八時。來連搭居大和旅館之英人斯密斯。對記者曰。

五月六日午前二點半鐘。吾等所乘之火車。不知何故。忽然開始徐行時。即起震天動地之大響音火車或轉覆或脫線。繼乃有繞圍火車之土匪團。一律放砲。惟此威脅吾等之法。而似非鎗殺之目的。然此時一外人及中國人被殺余一看之。恰如死者。即來土匪迫余擊捕。勉强拉余到離九里之地。其後土匪與余驢馬。惟余不慣乘之。落馬相繼。且想到暗黑之前望。頗悶懊腦極矣。

土匪其數約有五百。土匪二人監視。人票一名。到午前八點鐘。被收民房。至夜半。又拉到某地點。途中逢雷鳴大雨。非平悽慘前往約三里地。至山上之城砦。余等請求而得豆高粱等類之食料婦人們料理之。僅能忍飢耳。同日官軍爲討伐土匪來援。發砲對之。然至於土匪軍通知「若官軍攻擊時。土匪必定虐殺外人全部」鎗聲息熄。土匪頭目六旬之白髮老人。然副將係年輕將校。頗通事理。後余與之相知。彼曰。若回還時。伊第一釋放余。其後余於山寨得病。不能睡者五日。幸有穆左律士爲余保護。竟得九死中之一生。土匪掠奪余等之皮箱其他貴重物。惟無亂暴無禮之擧動。盡心用意優待。而對婦人。又特別懇親。近因政府允許以土匪改爲正式軍。乃將余等釋放。此次刼車案絕不同普通土匪案。裏面必有政治的意思云。

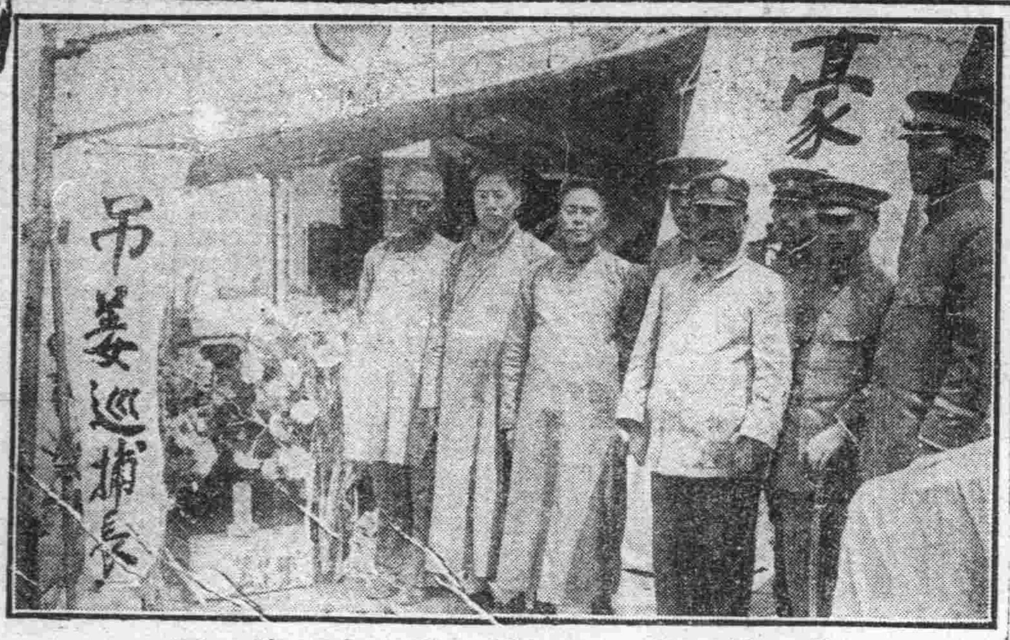

殉職姜巡捕長之遺骸 由遼東丸到大連之光景

詐財者已被捕 冒充吳佩孚之副官

小崗子北得勝街六號地復升店宿住之無業者姜人學。（年二十六歲）於五月十九日來連。宿市內監部通二丁目七十四番地悅來棧。改遲名鳳朝。最近該姜某竟將文書及衣類等之提用物。放在該棧。出外迄未歸來。該棧只得報告警署。由大連警務署鈴木刑事前往核驗。文書中有兩湖巡閱使公署參謀所用印章。及吳佩孚之文書等件。當時未明眞像。乃嚴秘調查緝捕。姜又於十九日午前零時許。在前記復升店宿住爲鈴木刑事捕捉。帶至本署檢其身體。更有由吳佩孚氏給兩湖巡閱使公署參謀所副官陸軍砲兵上校遲桐之委任狀。及同人之明片多張該姜人學盜取前記遲桐之委任狀。然後再印刷遲桐之名片。曾在芝罘各地。以副官名目。在各處敲詐。來至大連曾至小崗子同聚東錢莊。及大連市內伊勢町三十九番地東聚福錢莊等處。冒認同鄉。聲稱此次將往洛陽方面。由同聚東詐取路費五元。東聚福詐取路費十五元。目下正擬再伸張勢力於地方。不期被捕。聞大連警務署。目下猶在調查之中云。

滿洲四銀行 將開合同委員會

滿洲四銀行合併委員會。爲頭取之決定。未能有相當人物。故物色至今。現己決定朝鮮殖產銀行理事中村光吉氏。氏將於二十二日朝來連。卽與各委員會見。擬於二十三日在大連銀行內開第一次委員會云。

滿鐵社員不滿繼任理事

據得某方面之消息云。綜觀滿鐵島理事及中川理事均於二十六日任期已滿。行將辭任。其後任者一爲拓殖局書記官關東廳之事務官入江海平氏。鞍山製鐵所長之梅野實氏。聞已有實行任定之說惟對於中川理事推任。及入江拓殖局書記官之繼任。社內人員尙有懷疑者。入江氏於明治四十一年卒業於東京帝國大學法科。係現在之地方部長田邊氏（三十九年卒業）審查役岡氏。（亦三十九年卒業）等之後進人物。如按其履歷評定如。現在之興業部長貝瀨氏。庶務部長之木部氏。會社內已有此項之人物矣。不必問其理由如何。於現在之高級社員。想不能與以好感。勤勤懇懇。又何苦來哉而梅野氏升爲理事。反對者實較少。按實說來。梅野氏於滿鐵會社。之於養子格之地位入社僅四年。實爲高級社員中中途入社者榮進捷徑之第一人。而於滿鐵會社創立時入社之社員。將於學校卒業後卽行入社之社員勤勞幾年與十幾年。當於五月淘汰之時。均陷入於同樣之地。其進退問題。誠無味也。故理事一席。無論爲入江或爲田邊。或爲岡。一任期僅僅不過四年。實無痛癢相關之處。其高位置亦有絕斷之限制。爲與不爲均可也。以大概觀之。入江氏入社。當必受學閥先輩之高級社員所輕視。不能與以好感。或者不然亦未可知云。

追悼殉職巡捕

曩者赴皮子窩討伐胡匪之巡捕姜希福。不幸 爲匪人 之彈擊斃。屍體運回。於二十日抵大連之遼東丸。載回至大連埠頭。乃用棺材收其遺骸。當時有水上警務支署之村谷警部補外五名巡查。及由皮子窩護送來者。有荒木巡查及巡捕一名。當由皮子窩屯駐之守備隊、及同地居民送之。供花圈及同地公學堂贈呈之吊旗。當在頗稱莊嚴聲中。上岸後卽送往姜巡捕之原籍地。甘井子而多數之中日官紳。特出迎至埠頭以表弔意。至於姜巡捕長之葬儀。在廿一日午前十一時擧行、關山川大連警務署長。及田中民政署長均前往祭奠云。

蔡某押在警署
以一封書信之細故

大連市丸二商會店員周某。於月之初旬。將該商會之芝蔴百餘包私自轉賣。得欵數百圓。拐之潛逃。其後警務署當局。對於周某之捕捉。非常嚴秘。聞其後在郵便局得有向周某所寄之信件。當時查明。係大連市同興洋行之蔡延瑞。（年二十六歲）所投者。當於十九日。將蔡傳至警務署。押在拘留。聞蔡已承認與周某相識目下警務署。對於是案。正在調查之中云。據蔡延瑞之同鄉華商某氏謂蔡某向來人品忠誠。非但無欺詐行爲。卽嬉遊之事亦屬無有。此次被警務署傳去。其中之詳情雖不得而知。果定蔡延瑞與犯人相近之罪。則蔡某定食冤枉含有云。

他物產與大連產 豆餅共同混保 大連特產商一律反對

滿鐵公司。以所謂平等之意思。擬實行內地與大連產豆餅共同混合保管。關此大連特產商均行反對之。其理由謂。

吾人只因過去之功績。不欲壟斷利益者也。內地產之豆餅。比大連產之豆餅。其品質劣惡且製品不統一。而無世界的商品之資格。考查自民國十一年一月起。至民國十二年四月止一年四個月之狀況。卽明瞭也

市內搬入商

市內搬入總數 四三、八七九、四九五
到後混保數 三三、一四五、六〇〇

內合格品（單位片）

	市內搬入	到後混保
初檢	三七、八一九、九七〇	二、二四、九〇〇
總稱	四、四一九、八六五	五〇八、八〇〇
合計	四二、二八九、八三五	二、七六六、〇〇〇

不合格品

	市內搬入	到後混保
斤量	一七三、三三〇	一七三、三〇〇
品質	一六、三〇〇	一八六、六〇〇
合計	五八九、六六〇	三七八、九〇〇

總着稱之結果合格率

市內搬入	八成九
到後混保	七成三

如前者所示。到後混保者（卽內地產物）一千二百十四萬五千六百片中。合格者有九成。然稱量時。不足有二成七分。成績不良。則其製品不統一之故也。再有於品質上。大連產合格四千三百萬片中。不合格者不過有一萬六千三百片。然到後混保物。一千二百萬片中有十八萬六千六百片。卽證明內地產比大連產。其品質劣惡者也。且又內地產豆之八成。大連商人買之。故不用急速實行共通混保也云。

伊集院長官 二十七日離神戶
士岐氏起程延期

士岐前關東廳事務總長。（新任大阪府知事）因由伊集院長官來電。謂長官於二十七日乘哈爾濱丸。由神戶向大連。命士岐氏延期起程。大概於下月二日離連云

野舢板宜加取締

小塢以西。黑嘴子以東。當浪覇以上。淸潔開朗。每星期日。中日人士。必至其赴遊玩。有釣魚者。有釣蟹者。該覇分爲兩段。內覇外覇。一水相隔。寬約五六丈。非坐舢板不能至。其處有野舢板數十個。合夥分肥。有往內覇者。必坐該舢板。去時並不講價。待至回時。將舢板搖至中流前後不抵岸之處。任意索錢。少者三角五角。或一元八角不等。否則出言相罵。甚至毆打。受其欺侮者甚多。望有管理之責者。加以取締焉。

大連油坊業全體 反對豆油混保
因鑒於大豆豆餅之混合保管 不但無利益而反受許多損失
華商有力某氏談

然此猶其小焉者也。近二年來。保管豆之弊竇。層出不窮。原定豆格。特等平格下格而外。凡品質再次檢察。苟不能合格。卽不能列入。

保管之內 而賣主鬼計多端。無有不能驗成合格之豆。其中腐亂者有之。水洗者有之。參加泥沙者有之。新陳攪對者有之近如索斯金。由北滿發來之保管豆。水洗糜亂。臭不可聞。二百餘車。毫無差樣。如謂檢察失愼一車之中。偶有一二包。猶有可原。諒今乃至數千百包之多。統能檢成合格之品。眞令人百思而莫解。他如分量不足。每年常虧二三百斤。以至五六百斤不等。舊二等袋。亦可繼續使用至四次五次（「三〇」之黑色印）常見一袋有刷至三次者。

諸如上述 試問混合保管之信用何在。油房家計算今日之保管大豆。較比昔日之過秤豆平均每車能受五十元許之損失。此油房家。對於保管大豆。困難之情形也。再就豆餅混合保管言之。向來大連油坊。所造之豆餅每塊重量磅秤四十六斤自混合保管成立。南滿檢察豆餅。分爲溫餅涼餅二種。涼餅一塊重四十六斤爲合格。溫餅之重量。則須四十六斤五方。爲合格。其初倉庫收餅之時。對於涼餅溫餅之重量尙有分別。今則涼熱不分。卽涼餅亦非四十六斤五不能合格。每千塊。硬加五百斤之分量。且定制兩千塊爲一批。交餅時。每批先抽出八十塊秤之。

名爲小過 小過時。合五塊爲一付。設如首先過出兩付二百三十一斤者。則卽停止。必交納十六塊之秤費、方能另爲大過。以理論之。既然抽出八十塊小過。則須將八十塊。通盤過出平均不足分量。再另交納過磅費

始爲平允 今乃隨意處分。有時涼餅每批略短幾十斤。亦可認爲合格。有時則雖涼餅略短十數斤亦非刷印受罰不可。而一般送餅者。均伏首聽命。絲毫不敢爭論此油坊全體對於此混合保管豆餅困難之情形也。有以上二者弊病之可鑒。加之豆油又無混合保管之需要。多費滿鐵之手續。更增加種種之費用。滿鐵方面雖有利益。而油房方面不但無絲毫之利益。而更須受種種之損失。然而北方沿線各地。贊成此等混合保管。

固其宜也 大連方面。則無論若何亦不允許。決不再倒大豆々餅兩混合保管之覆轍也。何況較大豆々餅兩混合保管更有莫大之弊。目下大連市內外大小各油坊。均以不贊成一語畢之。而此刻滿鐵方面正於暗中調查一般油坊界對於此混合保管八態度以期將來達其目的。惟今後該混合保管之事業。卽實行成立。亦不過收容北方沿線各地之油而已大連各大小油坊之豆油定。

不能令其 混合保管也爲今之計。滿鐵方面急宜將其同的挽回。改爲極小之規模。以期罩獨收容北方沿線各地之油坊豆油。否則恐書虎不成。反類犬也云云。

會村行政刷新

大連民政署爲刷新管內會村行政起見。特於去年正月十三將管內各會之書記會長及關係之警察官吏招集到 連本署。開會 講習關於會村行政之諸項事件。講習六日。深加以澈底的研究。今已經過數月。會村行政成績不覺大有可觀。試擧一例。以供大家之批評。於十一年內增設南關嶺會棋盤屯普通學堂。及老虎灘普通學堂。嶺前屯普通學堂。同付家庄分教廠。又海貓屯普通學堂。就學之兒童。益見增加。而去年所建之校舍。亦不敷用。今年之內誠有必須增築之必要。再如教員之待遇上。十一度之豫算平均每人只增兩圓。又加上關東廳之補助五圓。合計之內中竟有增俸三圓至七圓之多。於其勤務之精勤上較之往年。亦最有成績可觀。其外如改良家種。及獎勵養蠶。山林各事。亦均漸有良好之成績會村行政。漸有刷新之氣運。前途誠可喜悅也云。

本埠華人 將開國民大會
救濟絕無僅有之北京政變

本埠紳商各界。有志之士。因鑒黃陂被 逐出京 。北 京陷 於無政府狀態。實爲民國以來絕無僅有之變故。中國爲共和政體。國民爲國家主人翁。在此危急存亡之秋。安可坐視不理。任軍閥官僚所破壞。京津滬奉各處公民。已有所表示。大連華人衆多。目覩國難。誰無血氣。豈可獨後於人。是以對於國事。亦宜發表主張。現聞各方面贊成此擧者甚多擬於日內特開中華國民大會。共議解決時局之方法。開會地點。已定在奧町永善舞臺。其日期時間。容訪再誌。

沙河口停車場 七月初旬將起工
更修九丈寬之道路 將來更得電車通行

滿鐵會社。前者計畫在沙河口設置停車場。建築事宜。由滿鐵鐵道事務所工務課池谷氏運籌。預算經費。擬由六月中着手起工。其後以種種之關係。以致延期至今。聞於七月初定能着手起工云據某有力者說。

在沙河口。設置停車場。已早爲香爐礁沙河口及小崗子各居民之所希望。故滿鐵會社。以旅客漸行輻輳。所以有設置此停車場之必要。而更積極進行該停車場。當在沙河口信號所線路之西南部。從來此信號所爲百二十分之一許。此次變爲三百分之一許。爲適宜地方。由信號所至之春柳丁場之間。將軌道向西遷距特二十八尺之地方。至于其他各施之設置。均仿照立山之停車場之規模。由地下道昇降。倘今後沙河口停車場成立後。則自沙河口神社前之電車停留所。至向北至沙河口信號所。及通至香爐礁。修寬九丈之道路。以期將來設置電車。直通至沙河口停車場。以旅客 之來往 便利。該停車場。及該道路成立後。實與一般旅客最爲便利。卽滿鐵方面亦以多招旅客爲主旨。惟目下成爲問題者。設置新停車場。及修道路。非開拓一山崗不成開拓此山崗、所掘出之土砂等將如何處分。對於此在砂之處分。第一使用其在海中之堤防建築最爲有力然其運搬。得費若干之巨款。而此欵由鐵道事務所負擔。或由築港事務所負擔。目下成爲問題。聞雙方均已諒解。不日卽行解決。想解決後。卽能着手起工云。

中川滿鐵理事 退職業已決定

中川滿鐵理事。於月之二十六日爲氏任期之滿了日。於同時退職問題。業已決定。關於此事。據中川氏之所談。

「就愚自己之進退。於川村社長赴東京之時。曾云所有事務。均委任於愚。此次又來招電。於是卽速東上。據社長此次之意見。十分欲新人入社。社長卽有此意嚮。所以至任期滿了愚決定退職云。

人事

尤文起氏（黑龍江省長公署庶務科長）二十二午前來連當日赴青島

中川滿鐵理事 前者赴東京於廿一日午前六時入港之哈爾濱丸歸連

中村光吉氏 決任滿洲合併銀行之頭取於廿一日午前七時來連

經濟欄

混保豆餅到貨手續

滿鐵會社。此回改正辦理豆餅混合保管之手續。定於七月一日實施。其改正之內容如左。

在從來受寄驛以外。而寄託混合保管時。貨物發送之際。爲預備混合保管到着之委託。其出庫驛到着後。經過所定之檢查。而如之寄託者也。於其出庫驛所受之檢查。如有破壞品之交換。有補添等之必要時。於貨主方面。必須辦理其手續爲此。而其取換之數與補添之數。又必須從油房買來。對於其價格。及 搬出入之 費用。與手數料等。交須需用。其於貨主之方面。至感不便。今鑒於此。此回依照以手續爲原則而會社得入代爲辦理。將由貨主所出之交換費。及運搬補充費。均行改正之。其破貨之差額。補充時節。得認爲未破壞者之價格。及正貨之價格。最近日來。得依 該出庫 驛所有之取 引所 之現物公定行市。破貨之價格。於取引所。未有該項行市。須在滿鐵埠頭事務所拍賣。最近二年間之平均價格。現在好貨爲七割五分。滿鐵爲此。非常增加其手續。故於貨主方面。深有非常之便利云。然而右項手續。在貨主方面。未表示以特別之意志之時而會社卽爲之代辦。但於檢查着手以前。而貨主自身。卽聲明自己辦理時。卽歸爲貨主自辦。亦無防碍云。

合併銀行 八月間可開市

合併銀行業經成立。現正在準備辦理。開始創辦新銀行。而大連銀行之股東總數。爲二百三十餘名。已得內中百七十餘名之諒解所有股票之全額。全行納入者。已得其承諾。與合併銀行股之納入四分之一者。相

交換 尙未決定者。僅爲五六十名云。蓋係已經出外旅行尙未歸來。或者遠隔他處之股東。迄今尙未能接到。其回答未經決定如何。僅爲此數。觀此情形。已有非常之好現象。遼東銀行之各大股東。凡屬在連者。已均深爲

諒解 當事者之意思。亦均承認。與納交四分之一者相交換。別無他說。只遼東銀行之舊股。爲二萬二千股。新股爲三萬八千股。所有者佔八百七十六名之多數。故新股有謂只能有此同額之股票相交換時。當亦然有何等之異說也。

舊股 之所有者中。有二股一股之中國人頗多。均係居住普蘭店皮子窩瓦房店方面。獨對此等一一要求其諒解。誠爲困難之事云。蓋其 所以有此一股兩 股之票者。係爲遼東銀行創立時之株主。再據其僅有一股之。

股東 推測其資金之狀態。現在所有之金額納交者與合併銀行之納交四分之一之股票相交換。亦誠爲一極其痛苦之事。而對此等之股東。與已納交全額者相交換亦無不可。然能得各大股東之諒解與否。是爲問題云。如果能如所述之道行之。而大連遼東

兩行 均收有異常之好成績云其外如奉天銀行。及滿洲商業銀行方面。目下雖已照會。未接到其回答。但徵之一般意見。當亦可急速諒解也。現在合併銀行之

（以下接第五版）

殉職警官義捐金募集

州界貔子窩方面胡匪橫行居民之生命財產久受損害茲幸關東廳警務局之措施得宜匪首唐子明因而殪死禍根芟除大半此誠吾人所深感謝者也惟對於剿匪而殉職之警察官等擬贈呈弔慰金以慰英靈爰特發起募集義捐金尙祈見義勇爲之諸大君子鼎力贊助共成美擧公私兩便存歿均感所擬辦法臚列於左

方法

一、義捐金額 金五十錢以上
二、募集期間 六月三十日爲限
三、贈呈方法 由警務局長辦理

泰東日報
關東報
滿洲報

民國/大正十二年六月二十二日

小說　偵探 戀愛

社會黑幕 美人地獄　德國也午特威謝彥女史原著（四十五）

靈華道。「請你給皇上問々吧」。

靈華遂把石頭交給小村。

小村聽見那話。把他那瘦小的身體一抖。說道。「若是這麼的。對於皇上。有甚麼事情麽」。

靈華說道。「是的。這還有頭髮哪。十四年以前。使用過一回了。還記着哪麽」。

靈華遂從表鍊上帶着的金墜盒兒的裏邊。拿出來。用絨線綁着的。二三根頭髮。

歐陽小村接過一看。放出一種特別眼光。趕把那東西放上石頭的正中間。他就從下邊兒悄悄的看着。過了許多工夫之後。說道

「現出來了。問甚麼罷」。

靈華問道。「在那地方。作甚麼事哪。想甚麼哪。我打算知道知道」。

小村女誣婆。又從石頭上面看了兩三分鐘。說

「看見宮殿了。皇上在照像室哪。現在正洗板哪」。

靈華又問。「還怎麼的呀……」。

誣婆說。「啊。——迎着亮兒看哪」。

靈華道。「是誰的像」。

誣婆說。「是一個女貴人的像。……和在這兒的這位很像……」。

靈華問道。「皇上心想甚麼哪」。

誣婆道。「請你候一候罷」。

於是他閉上眼睛。沈思了會子。然後臺起右手。口中說道。

「靜候。靜候。先別說話。等我問問他以後的心思……啊。他說這次貢日子的晚祭。就是這個人」。

靈華聽完。把自已的下嘴唇兒一咬。急燥的一身熱血倏然攻到頭上去了。遂又向誣婆問道。

「要打算想個脫逃的法子。怎麼辦好呢。……你明不明白畫符念呪甚麼的法術麽」

誣婆道。「我明白。——還很多哪。貴的也有。賤的也有」。

靈華問道。「頂好的哪」

誣婆說。「頭等的麽。得用膊圈換。——可是躲避男子是第一。我給你賤點兒算」。

靈華道。「請立刻就給我拿來罷。回頭我把我的寶石送給你」。

誣婆說。「那能那麼快呢。畫一道符。得祈一天禱。明天這個時候兒。請你來罷。我一定給你畫出來。惟獨那符。是封在匣子裏頭的。若是不到要緊的時候兒。不可打開拿出來的。然而若是把這個帶在脖子上邊。男子一着手。他就得死在那兒這符是很靈的」。

靈華忽然站起身來。說

「行了。明天這個時候兒。我打發人來。所以你把符匣交給那個人罷。彼時我把寶石也送給你」。

他們兩個人。這些工夫。說的是土耳其的話。春英一點兒也沒明白。靈華一邊和誣婆女說話。轉過身來。向春英說道。

「走罷。……說是明天符就成了。所以你的心願。一定能隨的」。

說着話兒。就把春英拉着下樓了。

春英只顧聽靈華的話。遂把蒙頭紗忘蒙了。

剛出了門。正往前走。忽然見有人喊叫春英的名■說。

「那不是春英姑娘嗎」。

春英一驚。說「啊。」臺起頭來一瞧。沒想到站在自己面前。一個青年。是慷慨好義的賀爾維克侯爺到了。

二人乍見。四目對視。臉對臉兒的反倒呆然沒說甚麼來。正在心中想念。不知先說甚麼好的時候兒。轉瞬的工夫。你說那好事多磨。齊聲喊叫的有幾個黑奴的小卒一擁而進。不容分說。把侯爺的衣領抓住。托倒塵埃。說

「野蠻的東西」。

靈華拉着春英的手。趕緊上了馬車。春英滿身亂抖。趕進到車裡。靈華說。

頭取。業已決定任命中村光吉氏定於二十三日到連。於二十三四兩日內。開合併委員會。

協議 定欵之作成。及其他各項。並行申請手續。中村氏年四十九歲。實爲銀行界之先輩。手腕非常敏活。至於合併銀行開業之期。觀今日之勢。當可在八月間開市辦理云。

錢糧商情

特產商情。觀測日來之趨勢。一般人豫爲設想當然自有宜能騰起之情形。果然不出一般人之所料。二十一日之特產行市。實在看活。大豆一項五錢直反騰至七錢之數。豆餅亦因之反騰至四五錢之譜矣。惟其所妥之數。未能如上述之數看多。蓋大豆妥百三十一車。豆餅妥十九萬三千片。然而據當場情況考測之。將益有反騰之現象吾人誠不可不好爲留意焉。

▲然而亦非僅可據此以定未來之所歸。況又行時節與時節前後之關係。米價竟復躍入天災之期。惹起波瀾重疊之現象。以是該項行情。素乏自體之變化性。蓋關係方面而推定之。無有多大上下之變幻云。

▲再伸言之。如此行情。據今朝之狀況觀之。於此反動的引返之機會。行市 似無不況 意味。頗呈順調。而極爲平穩。如果然認定此說。或者陷入於迷勢。反行轉爲暗雲低迷之舞臺亦未可知。而豆餅之六月末限者。爲十四萬四千片。七月中限者亦不過爲六十一萬千片云

▲錢鈔市場。廿一日大振。破除從來之靜寂。實所僅有之好現象。然行市突現入弱氣。如照十九日最高數看之。已經低落至約一圓五六十錢之譜。而上海標金。於十九日止。爲三百二十九兩二。二十一開行。爲三百三十兩。騰到三百二十九兩八。倫敦亦四安之三十一片四分之三。紐育四安之六十五仙二分之一云。

認可豆信增資

大連取引所信託會社增資一事。業已懇請多日。遂於五月二十八臨時總會。協議認可。惟該案中之定款。所變更之件。認爲於商法上有所缺陷。故該會社當局。又行審議關於變更定欵之件。已於六月十五日。在大連商業會議所樓上開會。當時只有一二人倡言反對。結局仍依照大多數決議通過。遂即將增資許可申請書。向關東廳提出。於十八日即發下正式許可之指令矣。

商情（廿一日）

商品行市

前場 綿系

銘柄	受渡日	值段	捆數
扇面	延六末	二二三、〇〇	二二五
同	延七月末	二二三、〇〇	二二五
同	同	二二二、五〇	二二五
同	同	二二二、〇〇	五〇
所成數			百十二五梱

後場 麻袋

銘柄	受渡日	值段	梱數
扇面	延六末	二二一、五〇	二二五
同	同	二二〇、五〇	二二五
同	同	二二〇、〇〇	一〇〇
同	延六末	二二二、五〇	二二五
同	同	二二二、〇〇	一〇〇
同	同	二二一、五〇	五〇
同	同	二二一、〇〇	五〇
所成數			四百二十五梱

特產行市

先物（早市）

▲大豆

限月	開行	最高	最低	散行
六限	五·六四〇	五·六七〇	五·六四〇	五·六五〇
七限	五·六七〇	五·六九〇	五·六七〇	五·六九〇
八限	五·七〇〇	五·七二〇	五·六九〇	五·七〇〇
九限	五·六七〇	五·七〇〇	五·六七〇	五·六八〇
所成數	百三十一車			

▲豆餅

限月	開行	最高	最低	散行
六末	一·九〇〇	一·九一五	一·九〇〇	一·九一〇
七限	一·九〇〇	一·九三五	一·九〇〇	一·九三〇
八限	一·九一〇	一·九五五	一·九一〇	一·九五〇
九限	一·九二〇	一·九七〇	一·九二〇	一·九七〇
所成數	十九萬三千枚			

▲豆油

限月	開行	最高	最低	散行
六末	|	|	|	|
七限	一六·〇〇	一六·〇〇	一五·九〇	一五·九〇
八限	|	|	|	|
九限	|	|	|	|
所成數	二千五百箱			

▲高粱

限月	開行	最高	最低	散行
六限	二·六五〇	二·六四〇	二·六三〇	二·六四〇
七限	二·七〇〇	二·六九〇	二·六七〇	二·六九〇
八限	二·七四〇	二·七五〇	二·七四〇	二·七五〇
所成數	四十一車			

先物（晚市）

▲大豆

限月	開行	散行	最高	最低
六末	五·六四〇	五·六四〇	五·六四〇	五·六四〇
七限	五·六七〇	五·六九〇	五·六六〇	五·六九〇
八限	五·六九〇	五·七〇〇	五·六九〇	五·七〇〇
九限	五·六六〇	五·六七〇	五·六五〇	五·六七〇
所成數	四十車			

▲豆餅

限月	開行	最高	最低	散行
六末	|	|	|	|
七限	一·九一〇	一·九二〇	一·九〇〇	一·九二〇
八限	一·九四五	一·九六〇	一·九三〇	一·九六〇
九限	一·九六〇	一·九七〇	一·九四五	一·九七〇
所成數	八萬七千枚			

▲豆油

限月	開行	最高	最低	散行
七限	一五·八〇	一五·九〇	一五·八〇	一五·九〇
八限	一五·九〇	一五·九〇	一五·九〇	一五·九〇
九限	一五·八〇	一五·八〇	一五·八〇	一五·八〇
所成數	四千五百箱			

▲高粱

限月	開行	最高	最低	散行
六限	二·六四〇	二·六四〇	二·六四〇	二·六四〇
七限	二·六八〇	二·六八〇	二·六八〇	二·六八〇
八限	二·七三〇	二·七三〇	二·七三〇	二·七三〇
所成數	四車			

錢鈔行市

先物（早市）

	開行	散行
近期	一〇四·八〇	一〇四·六〇
遠期	一〇四·八〇	一〇四·六五

	最高	最低
近期	一〇五·〇五	一〇四·五〇
遠期	一〇五·一五	一〇四·六〇

所成數 近期四百二萬圓 遠期四百五十九萬圓

現物（早市）

	銀換金	銀換洋	金換洋
開行	一〇四·九〇	一二四·三五	一〇九·〇〇
九時	一〇四·九〇	一二四·〇五	一〇八·七
十時	一〇四·七〇	一二四·〇〇	一〇八·九
十一時	一〇五·八九	一二三·九〇	一〇九·六
十一時半	一〇五·〇〇	一二三·七五	一〇八·三

所成數 銀換金 廿五萬五千圓 銀換洋 二萬四千圓

先物（晚市）

	開行	散行
近期	一〇四·二〇	一〇四·〇五
遠期	一〇四·三〇	一〇四·一〇

	最高	最低
近期	一〇四·四五	一〇四·〇五
遠期	一〇四·三〇	一〇四·〇五

所成數 近期 二百八十二萬圓 遠期 百六十四萬圓

現物（晚市）

	銀換金	銀換洋	金換洋
二時	一〇四·二〇	一二三·七五	一〇九·一〇
三時	一二三·二五	一二四·八〇	一〇九·一六

所成數 銀換金 六萬一千圓 銀換洋 九千圓

滙兌行市（廿一日）

倫敦銀塊 三片〇分三

海關兩（銀百兩）銀 一〇三圓〇〇

●朝鮮銀行外國滙兌行市

向倫敦電信	（一圓）	二志一片八分三
同 參着賣	（同）	二志一片六分七
同 參着買	（同）	二志一片六分二
同 每三十日買	（同）	二志一片四分三
同 每六十日買	（同）	二志一片六分三
同 每九十日買	（同）	二志一片八分七
同 每四個月買	（同）	二志二片一六分一五
向紐育電信賣	（金百圓）	四九弗〇分〇
同 參着賣		四九弗八分一
同 參着買		四九弗四分三
同 每三十日買		四九弗八分七
同 每六十日買		五〇弗〇分〇
同 每九十日買		五〇弗四分一
同 每四個月買		五〇弗八分三
向上海電信滙	（按百圓）	一四八圓七〇

●正金銀行滙兌行市（銀建）

向日本參着賣	（銀萬圓）	一〇三圓七五
同 電信買	（同）	一〇五圓七五
同 十五日付買	（同）	一〇六圓二五
向上海參着賣	（墨銀萬兩）	七一兩二〇
同 參着買	（圓）	七一兩七〇
同 墨銀參着賣	（百弗）	一〇一兩七五
同 參着買	（同）	一〇〇兩七五
向香港參着賣	（香弗）銀	一〇三圓二五
同 十日付買	（同）	一〇〇圓二五
向天津參着賣	（銀百圓）	六七兩〇〇
同 十日付買	（同）	六七兩七五
同 北洋參着賣	（百弗）銀	一〇三圓〇〇
同 十日付買	（同）	一〇一圓二五
向倫敦電信賣	（銀）二志二片	八分五
同 參着賣	（同）二志二片	四分三
同 三十日付買	（同）二志三片	一六分一
同 信用三月付買	（同）二志四片	一六分一

●正金銀行滙兌行市（金建）

向倫敦電信賣	（一圓）	二志一片八分三
同 付買	（同）	二志一片六分七
同 三十日付買	（同）	二志一片一六分三
同 信用三月付買	（同）	二志一片一六分三
同 四個月買	（同）	二志一片八分七
同 六個月買	（同）	二志二片 八分七
向美國電信賣	（百圓）	四九弗〇分〇
同 參着賣	（同）	四九弗八分一
同 三十日付買	（同）	四九弗四分三
向佛國參着買	（百圓）	七法七五
同 九十日付買	（同）	八法一五
向孟買參着賣	（百圓）	一五七留二分一
同 三十日 買	（同）	一六一留〇分〇

共和樓中西大菜館 開幕大披露

敬啓者本樓開設在大連淡路町業已多年荷蒙各界惠顧無任感激之至近爲超重時尙報酬顧主起見特將樓房門面仿照西式加工修飾凡院內庭園花欄魚池電燈無不陳設完備各房間內懸掛之匾聯陳設之器皿均皆煥然一新並由京滬等處聘來著名廚師預備京蘇筵席俄美大菜且使役俱各殷勤週到務博顧客之歡心今已整理就序特擇於陰歷五月初九日即陽歷六月二十二日重新開幕望各界諸君倍加惠顧不勝歡迎之至特此謹佈

大連市淡路町二十七番地電話七〇九五　主人 林 益三

東昇園

敬啓者本園開辦十有餘載荷蒙各界光顧無任銘感現值夏期將近對於衛生倍加留意本園爲注重衛生起見特由北地購到肥美羔羊兼山珍海味猪羊兩便又由京滬聘來著名廚師主司烹調預備京蘇筵席隨時便酌特等套菜選顧使役務期慇懃周到以博顧客之歡心伏希紳商各界諸君倍加意顧曷勝翹盼歡迎之至特此謹啓

大連奧町二丁目四十五番地　東昇園　電話三三三六番

東昇園支店

擇於四月十七日開張　西崗子得勝街八番地　東昇園支店　呼出電話七四八一番

太元樓菜店啓事

敬啓者本樓擇於五月初九日開業爲歡迎客商並注重衛生起見不惜重資賃妥三層樓房四十餘間走台寬濶上有平台陳列奇花異草諸麗壯觀誠一樂地屋內特別清雅器皿異常清潔煥然一新特聘著名廚師主司烹調京蘇筵席隨時便酌拔選堂役務期慇懃周到以博顧客曷勝翹盼歡迎之至特此謹啓

大連市小崗子西崗街十番地　主人 韓 連泰　電話三二七四番

大東酒家 和記 中外菜店啓事

敬啓者敝菜店營業多年荷蒙各界光顧無任感激茲特重新改組擇於舊歷三月十八日開張仍就地址三層樓房內外重新修理油漆煥然一新非惟清雅且較前另有可觀並由京滬聘來著名廚師主司烹調預備京蘇筵席西洋大菜以及鷄素燒遂意便酌使役慇懃周到以博顧客之歡心伏乞 紳商各界諸君倍加惠顧則敝不勝翹盼無任歡迎之至特此謹啓

大連市浪速町々區三十二番地 電話五四六六番　主人 初 洪三

神效 淋濁丸　坤樂膏　萬應 奇效散

救命仙丹

淋濁之症痛苦異常名雖有五總皆由風寒濕熱即由花柳沾毒然諸邪無非乘虛而入耳初得之候若用精良藥品尙能速效否則延年累月精神枯竭子嗣無難倘累及他症爲害尤甚可不畏歟請速服此藥無不奇效每瓶六角

專治婦女經水不調經期不準或先或後或多或少以及白帶白淫腰腿痛疼血淤腹疼四肢痳木週身倦怠五勞七傷一切經症連服月餘定能氣血調和永無經期錯亂之患且有毓麟種子之效百病不生可除誠女界養生至寶家庭不可缺乏之良藥也每大盒一元六角小盒八角

此丹最有奇功專治小兒驚風發熱咳嗽吐乳哮喘疹仰目天吊五疳胎毒痞積飲食停水牙關緊閉四肢抽畜一切風火驚悸疑是未明之症但服此丹無不驗百發百仲誠育兒救命仙丹每袋定價洋三角

大連西崗永樂街四番地　老德記西棧啓

增盛大藥房開幕廣告

敬啓者本堂向在大連東鄉町開設多年深蒙紳商光顧無任銘叙今番重組股本另加擴張改爲股份有限公司移居伊勢町三十九番地專採辦各省地道生熟藥材自製丸散膏丹品精物美價格特廉又代理中西各國藥品上海眞正六神丸北京同仁堂丸散膏丹數百餘種批發零售格外公道茲定於舊歷四月二十六日重新開幕恐未週知謹此廣佈

經理人兼醫士 姚明甫謹啓

掛牌儒醫謝星海　出診一元 門診五角

張斅漁緊急啓事

華商公議會會長。暨全體議董會員諸公均鑒。謹啓。者此次公議會改選。鄙人仍被選爲副會長。謬承推愛。感激殊深。但是才淺學疏。碍難膺命。況兼舍務糾纏。更難脫身。其中情形業有專函到會辭謝、無論如何。萬難承認用特登報聲明。俾衆週知。知我罪我。統希原諒。此頌公綏

鄙人 張斅漁謹啓

小說　一個學生的希望（十二）（難石）

玉松的父親接着說道。你說起的意思可也不說不對。今天下晌兒我和你母親說。我們這前面四政街中英銀行的副總辦。打聽你在杭州念書。何時畢業。又說起行裡的人員不大敷用。照他的意思。像有心用你去的。我當時也未說什麼。定論。只是笑了一笑。正好今天我在家裡。你也回來。我意你既不願往東洋去留學。可也是很對。我的意思。再說們我這家裡人少。又很冷靜。你母親又是多病。也很不願你泛涉重洋。徒倘虛譽的。致使你母親早晚掛念況且既承中英銀行總辦的厚意。良好機會失之可惜。你若有想前往。我明天回櫃上或他提叙々々自必欣然錄用。玉松說道。兒青年淺識。還望父親酌量。要退學前往就事。總然也是很願往的。他父親又說道。趕明天那麼你就寫封信。梢給你徐家表哥。向他說說這些意思。以面託他代你寫個退學書。就是啦。說話之間又聽得壁閒的時晨鐘。打了九點鐘所以娘們四人。收拾々々也就睡下了。次日清晨起來。玉松同着父母妹々喫過了早飯。玉松父親囑咐環兒收拾筆墨等物。令玉松寫了一封信。寫完了他父親看了看。見字跡完好。心裡又是歡喜兒。他父親又說道。那麼你一便見送往信筒去罷。恐怕你舅母或表兄盼你呢。玉松一面答應。着一面拿信付郵去了。

且說徐生。自從表弟玉松見了家信。回家去以後。每天很是孤單忽々如有所失。這一天從學堂回家來。接得表弟吳玉松來的信。很歡的拿 在手中。看着信 皮上面寫着。自巳住的地名番號等字在中央大的字。寫的是徐點墨表兄玉剳。一面笑着拆開。抽出信箋念道了一遍。這時候他母親也在徐生身傍。聽他念着信。臉上又漸々的露出冷淡々的面孔兒。心裏也不知信上說些什麼事。只聽他念着說。有負吾兄厚意云云他母親心裏大約計是不能回來念啦。也不可知。這時徐生巳覺將信念完啦。坐在橙子上對着他母親說。他這封信並未有什麼意外的事。只是說他父親在家裏。巳覓給他謀妥中英銀行的地方。三天五日就要就職啦。並囑我替他寫個退學書。這個事情可道是我不能干預着。而且各人俱有各人的見識。可是我同着他也能念書無他同着也能念書。可是實在上說。到於今 覺入了商界 他的資質。很可惜的了。大約我姑父是商界中人。所以能給表弟出了這個目的。也是有的事。

雜錄　竊賊破案（二）

天下婦人最毒。某村某甲。家貲鉅萬。身不得其死。今且他人入室矣。要妻子何爲。黎曰。聞有縣官爲檢驗矣。某曰。此事除我知之。雖武侯復生。安能測其底蘊。縣官且由此得罪。他官更莫敢問矣。黎曰。盍爲我言之。某曰。他人是非。言之何益。黎曰我兩人交同手足。保無漏言。閑談佐酒。庸何傷。某曰。我粱上君子也。一夕入某甲家。掘後墻探首入。見某甲臥牀上。其妻與一男子。各持燭持剪。自磁盎中出小蛇一。置某口。以剪々蛇尾蛇痛極。入腹中。某甲大呼。氣已絕矣。婦人與男子收蛇尾並剪置盎中。埋牆下。然後同飲同臥我觀至三更。怒髮上指。不復竊遂歸。縣官何人。遂能測耶。既而曰。我明日仍往博。子毋去。賣卜村市。晚歸同飲可也。黎曰我卜子三日內有奇禍。無出門。過此以往。當交佳運。終身喫著不盡矣。汝在家坐守。我出賣卜約晚。仍會于家。黎出。晤會人騎馳至省垣。見廉訪請復審。拘某乙來。跪堂下。視堂上賣卜人也。黎曰。第吐實。保無害。某乙供如前。從牖下掘得磁盎蛇尾剪刀並存。再驗棺中。半蛇亦出供正確鑿。某氏無所遁。乃供在室時。通於表兄某。既嫁。夫有殘疾。不能滿其慾。與表兄計。夫死無跡。貲既饒。與表兄匿。不嫁終其身。案定。抵某氏及其表兄于法。群以爲龍圖復生也。後黎官至河卽。迎某乙母去。奉養若毋。約某乙不爲盜。日給錢一綹。任其游矚。（完）

讀者言論

歡迎投稿　不負責文

汽車乘客帶行李須按規章

郭家店滿鐵車站每於午後三點半鐘。有一邊長春行壹號客車。日昨天淸月朗。午餐畢後。累一小眠。醒後。遂約同幾友。到車站一遊。至車站。見票房後起一號車之乘客。擁擠異常。後皆排列出台候車。忽有一中年客人。被剪票員攔回。至出台候車乘客已盡。此中年客又要出台。剪票員依然擋住。此時中年客面紅氣粗厲聲言曰。「你爲甚麼不讓我上車。眞別謬人。」此時余擬上前排解。問該剪票員答言曰「吾不許你出台上車。實有原因。請諸君看看你。手提這大的包袱。肩扛這麼寬的一個褥套。腰脇且又挾一件東西。你想吾們會社所制定。對於旅客按等級有運行李章程。不是爲的妨碍別人麼。你拿的這三等票。有五十斤的。白給你載運的。你因何不向行李處託送。覓自己携帶。本站停車時刻不過一分 。若遇你上到車梯口上一橫。別的下車客于就不能下車了。這還是小事。若遇人多上車。或下車的。起至一處。擠塞中間。欲上不得。欲下不得。甚至車亦要開。別人一擁而下。或者將你包裹牽下。或者將你閃下或者被你擠塞。越身跳下。隨落於車底。或傷。或殘。那也是常出之事。今吾所擔你者。實與你已身有莫大之關係。乃是爲你好並不是別謬。此時中年客點頭諾諾。即將已身提携物件。盡數寄託於行李處。登車往矣。余因以上說話。禆益於往來客人不少故誌之投諸讀者言論欄中。偉衆週知焉。（好說）

諸藪

送某君入賭博學校序（李汝舟）

竊聞賭以集思而廣益。博以事門而愈精。昔賭客遨遊四海賭藪。與天下豪賭交游。喝雉呼盧。傾囊倒篋。鬼子之睛望穿。罔魎之技費盡。故其賭博之術。遂奧淵遠。罕有其匹。今入賭博學校。乃造就賭材之地。莘々學子。濟々英才。化雨春風。一堂聚首。其賭博之術。必倍蓰於賭客矣。某君夙懷賭志。抱孤注一擲之念具大賭特賭之心。賭心未老。賭興方酣。願君詳孜摸克之學。躬究麻雀之科。子夜寅更。依然研索。丁山西庫。供我搜羅。簡練揣摩。遂廬風雨。熟能生巧。福至心靈。務使賭學日新。賭術日工。達賭之目的。而過賭癮。異日學成致用本其所學。撰著於篇。傳播海表其禆益寧有涯歟。月之吉日爲某君入校之辰。冀君爲今日賭界之巨擘。作他年賭界之干城。觀夫揚標分道。麗歌載途。亦盛舉也書此以勗之。

瀋陽花訊（秀生）

余久不作平康之遊。日昨偶偕二三知己。開行南市場行院。輒見粉白黛綠者。來往談歡。燕瘦環肥者。盤桓笑語。恍疑身處廣寒別有天地。玆將其中之尤物。公許於左。以博識者一粲。蓮香書館女士桂香。年方二八。生於燕北。秀外慧中。天眞爛熳待客周到。實而不虛。又瀛仙書館之秀蘭。上海人也。年方登瀛姿容秀麗舉止大方。談吐風雅。雖操神女生涯。毫無句攔俗氣。又全福班俊亭者。奉天人也。雖充下陳。純係本地風光。匪惟順承樂客。尤能武媚來賓。熟習文字。生成利齒伶牙。每一笑語。奇想天開。滿座爲之傾倒 。金順班蓮玉生於燕山。年方二九。眼波秋水。眉黛春山。櫻桃小口。楊柳蠻腰。既工於女紅。尤巧於

應酬。洵爲花國中寥寥不多得之人物也。

安東花事

新美巷二等妓女徐翠英。舉止大方。談論風雅。不假修飾。嫻自天成。而待客尤爲週到。故近日拜倒該校書石榴裙下者。大有人也。又其同屋月紅。秀外慧中。楊柳其腰。潘妃其步。亦新美巷中之佼々者也。

世界婚姻奇談（廿三）（雨春投）

出嫁前三日。貴縣風俗。凡女子每晚必痛哭。鄰里姊妹。也有來陪哭或聽哭者。哭時則痛詈媒氏之不良。自恨命運之多愆。每日必如此。至夫家來迎娶上轎後。哭乃止。次日歸寧。仍須痛哭一番。至上轎回夫家時。再哭一番此後則無須再哭矣。

第二節　滿洲之婚姻風俗

寧古 塔婦。多良而醇。男子率數婦。多則以十計。男子或立或不立。惟其意也。然憚其婦者。倍於恒情。有棄婦者。亦倍於恒情。結髮老矣。曾無他嫌。男子偶有所悅於東家女女父母曰。必遂而婦。歸遂不動色而遂之。即兒娶妻。女嫁婿。亦不敢牽衣而留。新婦入兒遂以事其毋者事之棄婦他日適後夫。猶過夫廬而問新婦。相見無怍容。無慙言也。

柳條邊一帶人民。其婚姻上之風俗。先擇門第相當者。求年老者爲之媒。將允則男之母徑至女家視其女。與之簪珥布帛。女家無他辭。男之父乃率其子。至女之之姻戚家叩頭。姻戚家亦無他辭乃率其子姪群至女家叩頭。金志所謂男下女禮也。女家受而不詳辭則猶未允也。既允之後。然後下茶。請筵席。此男家事也。女家僅賠送耳。結婚多在十歲。內過則以爲晚矣。

詠營口婚嫁十首

相看男女兩家同意。男家可以一人往看。合則留飯。即爲定準。不合則不飯而行十五嬌娃未上頭初聞相看意含羞 （裝煙女出相看之人裝煙一袋）低首歸房去。早飯誰知留不留。

美術照像

放大照像（特別減價 全紙放大五圓）

出外照像（如承電話五九八二番立當前往）

大連市浪速町三丁目

光葉照像館

電話五九八二番

啓者本號開辦十有餘載誠蒙各界惠顧無任感激且夫綠衣黃裳章身之具自古已然況處二十紀世浮華日增五彩彰施是以本號不惜重資特由上海京津聘到著名技師專染綾羅綢緞零整布疋原有深色能退淺淺能退白一切雜色能合時式任君擇選能合雅意專洗男女粗細皮襖禮帽整舊如新共設生意三處技師店員五六十名外選優等染料加工精做此次敝號欲圖事業永遠計堅持信用爲本特登報章謹此聲明

本店小崗子福得街十五番地

第一支店大連市內羽後町六番地

第二支店沙河口第二區七十番地

金玉彩　啓

經理櫻花啤酒汽水廣告

有欲代理者請到敝號接洽

櫻花啤酒及櫻花汽水爲鈴木商店創設之帝國啤酒會社所釀造已閱十六星霜矣每年銷售數十萬箱向聘德國技師認眞監製品質純良馥郁適口營養心神禆益衛生洵舶來品之上者其總工廠設在門司中外各大商埠均有經銷處雖數已達千百計尤以南方數省及南洋華僑爲最夥鄙號應各界之需求特與商訂契約爲大連華商總經理處所有關東州內及山東北部沿海各城鎮鄉區概歸鄙號獨有之行銷權凡指定銷行區域富商巨賈有欲担任代理或零售批發者不拘多寡請來鄙號接洽或來函訂購均可倘蒙惠顧無任歡迎之至謹此佈告

大連市東鄉町

櫻花啤酒總經理處　益泰祥

主人　遲子祥　啓

電話六六六五・長五二四一・五七六六番

宏仁醫院

內外科、花柳科、小兒科、婦人科、眼科、六〇六注射、

院長　劉景仁

大連市外沙河口三區四十九號地

敬啓者敝號開設在連十有餘載製造西洋家具室內裝飾各樣時式無不俱全久蒙各界歡迎今爲擴充營業開拓範圍起見今由各埠自運上等材料敝號不惜重資特請名師專門製造各式理髮屋用理髮椅子紅線絨墊並各色羊皮墊子惟此椅子分爲四號以及各樣鏡架彫刻花草精益求精物美價廉以迎各界諸君倘蒙惠顧請駕臨敝號定做不悞主顧恐未週知特此聲明

本店　大連市愛宕町八十二號地ノ一

支店　大連市伏見台十八區八號地

西洋家具 室內裝飾　鴻興永木器商

天和東綢緞雜貨抄莊

啓者敝號設於前福泰號地址採辦蘇杭綾羅綢緞中外雜貨男女日用必需之品無不齊備並代理萊州麥麵南北滿洛牌麵批發零售今擇於陰曆四月拾參日開幕尚望各界諸君惠顧之雅意恐未週知特此謹佈

大連市西崗南同仁街五番地

天和東　謹啓

長電話五九一六番

德泰號綢緞京蘇雜貨莊

時値燠風搖曳化日長敝號素抱酬答主顧藉廣招徠之計特向浙杭姑蘇帶定織花素時式鐵機庫緞以及湖縐線春春紗等色色光潔無待自詡並由外洋運到各色嗶嘰毛呢新出俄國毯子凡旅行當需之品應俱全批發零售價格分外公道又有代理法國百代公司新式唱機唱片並有奉天萬芝堂各種丸散膏丹蓋平恒裕堂各種名筆如惠顧無任歡迎也

住所大連奥町三丁目四番地

德泰號紬緞莊主人　啓

本號電話　前櫃長五二八二　後櫃七四四五番

宏裕號綢緞雜貨京莊

謹啓者敝號開張以來已經數易星霜矣深荷各界諸君之惠顧是以營業日益發達惟因前在盤城町之店舖狹隘不敷應用又兼該地雖係市內位居西隅與各界諸君之惠顧上料亦不無不便之處今番爲擴張營業起見及各界諸君惠顧便利爲心是以最近移於市內浪速町三丁目七十八番地此處以地位言之居大連之中心點與各界諸君惠顧上料無不便之歎近則大加修繕內外煥然一新今已工事告竣內容就緒從新開張照常營業仍望各界諸君倍舊關照依然賜顧則敝號感戴不盡矣茲爲披露移居之意各貨無不從廉出售以酬諸界諸君之雅意目下又到新貨不尠色色具備種種皆新價値無不克己尚望各界諸君早早駕臨當知言之不謬矣敬具

大連市浪速町三丁目七十八番地

宏裕號主人王超萬謹啓

長電話四六〇九番

益昌號綢緞雜貨京莊

隆冬已過和風南來靄靄雍雍今則又春光明媚矣敝號以擴充營業並報酬惠顧諸君起見特由蘇杭採辦新式綾羅綢緞紗絹等貨凡作春服之用者無不應有儘有至於花粧品物以及男女日用必需之品亦均屬齊全尚望各界諸君倍舊惠顧價値自必格外廉算以副惠顧之雅意恐未週知特此聲明

大連市浪速町

益昌號謹啓

本櫃　長電話四七五一番

西崗支店　電話七二七九番

小說

哀情小說　惡姻緣（蔗農）（二十九）

第四回　窮途人屑遭白眼　薄命女重入青樓

且說王氏雖然睡了。心中掛念丈夫的病。如何能睡穩。所以小翠一哼々。他就先聽見了。睡夢中還以爲是他丈夫。忙翻身坐起。小翠見他母親醒了。胆子就壯了。遂將被一掀。大聲喊道有賊有賊。此時孫俊卿夫婦。也醒了。忙問道。賊在那裏。小翠應道。剛纔開門跑了。俊卿聞言忙由牀前䦨了一條鐵棍。赤着脚追出去。及至院中。四下裏一望那有蹤影。遂回至屋中驚問道。丟失甚麼東西沒有。此時滿屋人都起來了。已經將燈掌上。祇見王氏兩眼含淚的說道。我的一個提包子。在頭底下枕着。被賊人拿去了。別的東西許沒丟。俊卿忙問道。提包內有甚東西。王氏道。統共我們。就賸了八十元現大洋票。再是我們娘倆。破爛首飾。都在提包內。一並丟了。這不是命裏該受磨折嗎。俊卿微々笑道。你們眞可算是苦中苦了。若叫報館的人們知道。眞殺上小

說材料了。秋鴻從旁插嘴道。我們窮家過日子。在此住了十多年向來沒有鬧過事。怎麼我們今日纔來。就招了賊偷。這事有多們湊巧。俊卿聽了。知他妻子。有意譏訕。遂怒之以目。那王氏聞言。更覺難受。因哭着說道。這實在是我們窮命招的。連累叔々嬸々受驚。心中是難過。秋鴻忙接口。說道我是說這賊來的蹊蹺嫂子不要多心。小翠從旁聽了。見他母親合秋鴻言語漸不投機。恐傷和氣。忙用閒話岔開。說道我統共就怎一付鍍金鐲子。幾件銀簪。都被這個賊頭的拿去。眞是害人不淺。說罷滴下淚來。俊卿忙安慰道姪女不必傷心待我明天報告巡警。將賊人抓住。原贓追回。也未可定。王氏信以爲實。反央求道。萬望叔々費心。催着衙門。將賊贓追出爲要。老實聽了。忍不住哼々着說道。你別灰心忘想了。你看見誰見失了東[illegible]巡警能給追回。但願他不[illegible]索你就好。王氏按着問道[illegible]病怎麼樣了。老實道仍不見輕。要想翻身。都不能。於是大家家議論了一回。老實的病。又開談一回。從新關好門戶。上牀安息一覺睡醒。天已大明。孫俊卿問明了小翠母女失的東西。開一失單。到區署報告巡警去了。不多時。祇見俊卿同着二個巡警。走進門來。四去一看。見東牆上掉落一塊石頭。知道賊是從東牆進來的。遂進入屋內。坐在炕上。口中銜着煙捲。先問小翠道。賊進屋的時候。你不是先看見了麼。到底是從門進來的。是從窗進來的呢。小翠忙說道。那時候我尚未睡。微聞脚步聲音。臺頭一看。賊已走至牀前。手持尖刀一把。明光湛亮。我一見就嚇昏了也。沒敢喊叫。因把被蒙在頭上。假裝哼々。祇見那巡警微微笑道。你這個姑娘。正青春年少。晚上人都睡了。你有甚麼心思。不睡覺呢。並且見了賊。怎不大聲招呼。還假裝哼々。這是何故呢。小翠聽了。覺着言語輕薄。意近挑戲。遂把臉一紅。低頭不語。孫俊卿見了亦很覺不成體統。不禁心中大怒。因說道老爺們。不用費心問他們婦女了總求抓賊要緊。那巡警見俊卿語帶議諷。老羞變怒。遂把狗臉一翻。向俊卿發作道。抓甚麼賊。

法律　私種鴉片之處罰

敝友孫君今春種有鴉片半畝。至前日被警官察獲。當即悉令拔除送至派出所。及送至派出所。警官亦未加斥責。只云俟報告警務署聽候處分。敝友歸家懼罪。已避往他處矣。但不知私種鴉片。在此鴉片公賣之州內。依法律規定。應受如何之處罪。請
大主筆先生賜教是幸。（十兒）

吸食鴉片。小則傷及已身。大則有害人種。嚴行禁止。此各國之通例也。惟在大連。地屬租界。雖云可以公賣公吸。皆須有許可憑證。固有放任之嫌實寓漸減之意。故官署對於私賣私吸者。無不厲行取締。不但此也。即私運者。如被查獲。亦必有相當之處罰。卷宗俱在。可復按也。惟關於私種者。無論我國或日本。皆犯罪名。而在關東州內。官署應如何辦理是否曾有先例。不得知。然以吾人之意揣度之。自亦應負一種責任也。何則。蓋私賣私吸私運。皆爲法律所不許。則私種者。既無許可之明文。當然亦在處罰之列。至應如何處罰則依處罰私賣私吸私運先例而言或懲役。或拘留。爲期亦不能太久。或罰金。或材料。爲數亦能不過多也。

衛生　鴉片斷癮良方

敬啓者敝人先父及先祖父均吸食鴉片。故敝人生來。既有鴉片遺傳流毒。又居在大連鴉片公賣地方。不覺竟成癮矣。敝人屢次服用戒煙藥。終未能奏效。並在西崗某醫院注射戒煙藥針。而亦無功效。故敢請
貴報。有何良法求教爲荷。
（西崗　楊樂吾）

吸煙後即食生雞蛋三枚。每吸皆然。不可間斷。數日後停吸癮自不來別無所苦。
此方爲烏程汪日楨刋入方甲中載明試過有效。癮去而人不覺眞良方也。患意癮小者如在一錢以內。食生雞蛋一枚。二三錢者食兩枚。三錢以上食三枚願戒者須具堅定主見。戒時每吸煙必食蛋。不可有時食。有時不食。致失良方效用傳此方人附識。

嘴歪眼斜之治療法

貴報大主筆先生大鑒謹啓者鄙人前十數日。偶患嘴歪眼斜之症後至本埠醫院。注射六〇六針。亦未見効。現下憂悶不堪。敢懇求先生詳細指導。感謝非淺。
沙河口　張樂堂

君之病症。不經診察不能確定據來函推測。大概是屬顏面神經麻痺病。該病之原因。多係因感冒。或顏面部受嚴寒嚴暑之刺戟或亦有因耳下患疾病。而得者總之君可試用耳下溫器法。或電氣治療法。或可有効

發明界　眼科醫具之新發明

美國爲最富之國。其所發明之物亦較他國非常新奇。然間有不及者。爲數亦少。比較觀之。信如然也。
△醫學規源。多本德國。醫學書籍。均係德文。至於所用之物件蓋亦係德國製者居多。後來學者漸衆。據其個人之實地經驗。繼而加意研究。遂發明一種新穎醫學用之物件者。無論各國。均有其人焉。
△近來美國之理想家。推考醫學之原理。與患病之根本。新發明一特有效用之眼科醫器具。實爲從來所未有。其形狀雖極簡單然而發明出來。其所費之心思。當不知費出幾許矣。
△此新發明之眼科醫器具。利用空甬玻璃管。依其眞空之力。沿管直上。置於眼部。吸眼珠。使眼珠。立住不動。再以硬帶攝住頭部。眼中有病。便可施行手術矣。便利且安。效用頗大云。
△當今日科學昌明時代。凡所發明之各種物品。莫不新奇特異。愈研究而益精奇。箇中奧妙。誠難想像及之也。

大連汽船定期行輪

代表 電話 四一八五
賬房 電話 七二七五
●開往青島 上海
◎榊丸 六月二十七日正午
◎長平丸 六月廿二日正午
●開往天津
◎天潮丸 六月二十六日
◎濟通丸 六月二十三日
●開往安東
◎天潮丸 七月一日
●開往龍口往復共旅順寄港
◎龍平丸 六月二十三日午後
大連山縣通
大連汽船株式會社

政記公司定期行輪

代表 電話 四一四一番
◎增利 六月二十三日 上海行
◎平洋 六月二十六日 上海行
◎永利 六月　日
◎廣利 六月　日
◎祥利 六月　日 營口行
◎成利 六月　日
◎有利 六月　日 龍口行
大連市監部通
政記輪船公司

三井洋行定期行輪

代表 電話 七一〇一番
●開往北美新金山及沙市 各埠
（經過神戶橫濱等埠）
◎萬田山丸 月 日
◎金剛山丸 七月中旬
◎伊吹山丸 六 月日
轉運坡特蘭土之貨物可以承辦
所有水脚等項祈照會敝處帳房可也
大連山縣通
三井物產會社
船舶部出張員

阿波共同定期行輪

荷物取扱店
大連山縣通
代表電話七一〇一
宮崎商會
電話五二一五・五九二五
電話 五〇〇一番 六八九一
◎十六共同丸 六月廿四日 芝罘青島
廿一共同丸 六月二十六日
◎廿六共同丸 六月　日 芝罘威海仁川行
◎廿三共同丸 六月　日 釜山行
群山行
本埠與山東鐵道及朝鮮鐵道之間
承辦聯絡運輸貨物
大連山縣通七四區七一號
阿波共同汽船會社

大阪商船定期行輪

電話 六一一三番
●門司 神戶 大阪行
◎哈爾濱丸 六月二十二日
◎臺中丸 七月十六日
◎貝加爾丸 六月二十五日
◎臺南丸 六月廿九日宇品寄港
●巴奈馬經由紐育行
◎春光丸 七月一日
●蘇士經由歐洲行
◎阿穆爾丸 七月四日
●上海福州基隆直行
◎盛京丸 六月三十日午前
◎潮北丸 七月七日後四時
◎福建丸 七月十八日後四時
●香港上海行 未明青島寄港
拉阿巴馬丸

東和汽船定期行輪

電話 四一八五番
◎西比利亞丸 ●神戶 橫濱 桑港行 七月六日
◎西比利亞丸 ●上海香港行 九月一日
●香港瓜哇
◎波斯丸 七月十三日
●瓜哇 新嘉坡 紐育行
◎汪洋丸 七月二十六日

日本郵船定期行輪

電話 六三七一番
●長崎・神戶・大阪行
◎山東丸 七月十日
●開往橫濱
◎花咲丸 七月四日
◎相模丸 七月十三日
◎高砂丸 六月二十七日
●牛莊行
◎山東丸 七月四日
●開往天津牛莊
◎相模丸 七月五日
◎高砂丸 七月十四日
◎花咲丸 六月二十六日
●開往歐洲線
◎敦賀丸 六月廿八日 漢堡行
◎鳥取丸 六月二十五日 李浦行
●美國行
◎豐岡丸 七月十四日 沙市行
◎前橋丸 六月廿二日 紐育行
以上各船因天候及其他事宜時行改期

東洋汽船定期行輪

電話 六三七一番
◎興順號 六月二十日 安東行
◎海寧號 龍口行
東和汽船株式會社
山縣通大連銀行支店對門

田中賬房定期行輪

電話 六一一七番
◎利通號 六月廿二日午後六時 芝罘仁川威海衛行
◎北平號 月 日 芝罘
◎海寧號 午 芝罘
◎亞東號 青島
◎海天號 月 日午後 時 香港
◎北海號 日 青島

永善舞臺

早演 五月九日
排新演戲

晚演 五月九日
小蘭芬 小金鳳 楊四立 程永龍 碧玉花 貴俊卿 張少甫 花玉蓉 小奎英 碧玉巖 新來鳳
頭本貍貓換太子

注意　西醫海羅克秘方頭痛鎮靖散

海羅克頭痛鎮靖散說明書

西醫有云曰腦力薄弱之人未有能享氣體健全之幸福者誠哉斯言特惜中華之不加考察耳人之知覺之思想之記憶無不視腦力充足與否爲轉移此養腦之法所以急宜研究而治腦之藥所以必當製備也夫頭之主屬於腦腦有受損痛即隨之風寒火熱療治尤易惟痛之起於思慮過度操勞過甚者非此藥散不能收完全神速之效焉

世界第一

腦病良藥　功用

一治憂思致痛
一治煩腦致痛
一治傷風感冒
一治驚恐致痛
一治氣滯致痛
一治怒憤致痛
一治燥擾致痛
一治膽怯致痛
一治諸般頭痛
一治啼哭致痛
一治勞倦致痛
服之立見神效

頭痛雖人生普通之症然市間出售各藥無非名異實同欲求特別奏效者萬不得一方今共和成立凡我男女同胞皆當寶貴此腦筋設法護衛使一身之知覺思想記憶三者無外感之阻力各能奮發精神以造成此新世界本藥房所製頭痛藥散專治人之知覺遲鈍思想呆滯記憶淺薄服此藥散遲鈍者敏捷呆滯者靈活淺薄者堅耐治法不同功效獨著茲舉其療治之能力以告世界男女之患頭痛者

總發行所　營口　義興成餘記大藥房

代理店
長春 商埠 中西大藥房
大連 吉野町 萬春號　羽前町 協茂盛　監部通 西德泰　浪速町 洪來盛　奧町 德泰號　小崗子 和盛泰
吉林五洲大藥房
德濱江恒大藥房

化粧次序

双美人牌香皂　双美人牌洗臉粉　双美人牌雪花膏　双美人牌花粉　双美人牌頰胭脂　双美人牌刷花粉　美人

欲鮮妍光潤則必須使用

双美人牌花粉

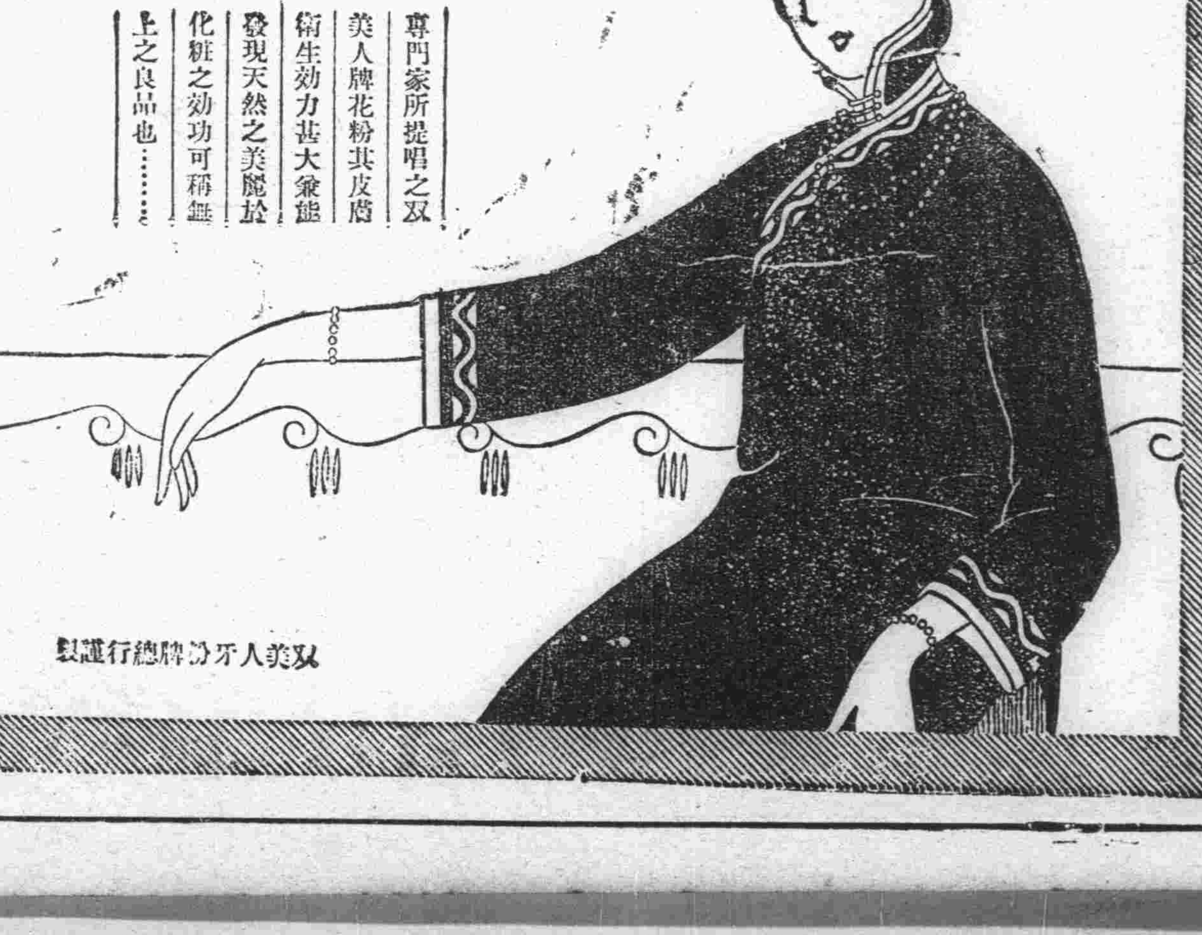

專門家所提唱之双美人牌花粉其皮膚衛生効力甚大兼能發現天然之美麗於化粧之効功可稱無上之良品也……

双美人牙粉牌總行謹製

資本金八千萬圓 拂込濟資本金五千萬圓 積立金壹千七百九拾萬圓 預金、貸出、割引、海外諸爲替、地金銀賣買其他一般銀行業務並、於朝鮮、滿洲及亞港取扱日本銀行代理店事務

本店（朝鮮京城南大門通） 振替貯金口座 京城三三三番

朝鮮銀行

電話八一〇一番

總裁美濃部俊吉

支店出張所

內地 東京、大阪、神戶、下關、

朝鮮 釜山、大連、仁川、平壤、鎭南浦、元山、群山、木浦、淸津、會寧

滿洲 大連、旅順、營口、遼陽、奉天、奉天新市街、鐵嶺、開原、四平街、鄭家屯、長春、吉林、安東縣、龍井村、哈爾濱、傳家甸、

支那 上海、青島、天津、濟南、

露領 浦潮、斯德、亞港、

米國 紐約

倫敦、巴里其他內外樞要地皆有取引所

株式會社 教育銀行

大連市監部通

電話（五七七一 五四八二）番

△爲一般銀行業務迅速便利起見每日午後四時止辦理一切事務此告

資本金 一億萬元 積立金 六千五百萬元 本店（橫濱）

橫濱 正金銀行 大連支店

代表 電話長三一六一番
宿直專用 電話六〇一五番
海關稅取扱所 電話四七六二番

支店

東京、大坂、神戶、長崎、下關、倫敦、苗昂、紐約、舊金山、夏突爾、羅付、布哇、悉德尼、新家坡、額爾車達、孟買、蘭貢、香港、上海、廈門、青島、濟南、天津、北京、牛莊、西貢、桑港、奉天、海參威、巴達比雅、開原、長春、哈爾濱、爲尼拉、歲諸斯、愛列斯、斯拉巴雅、遼德郎、亞奈羅、名古屋、

資本金壹千五百四十萬圓 大連浪速町二十號地

中日合辦株式會社 龍口銀行

關東州地方費現金取扱 大連市金庫事務取扱

電話 代表番號七一五一番 宿通用五七三六番 公衆用三三二八番

振替貯金口座一五五八番

支店及出張所 龍口、旅順、青島、哈爾濱、公主嶺、鞍山、安東、松樹、瓦房店、市內盤城町派出所

各處兌匯 日本內地、及臺灣、朝鮮、滿洲、內地各市、均可通滙、一般銀行、業務、迅速辦理並十分克己

Manchuria PAINT

製造發賣品

淸油 油漆 白油面子 光明丹 ピース（室內壁塗用） 玻璃灰 紅土

大連市沙河口台山屯

株式會社 滿洲ペイント

電話五六五〇番

大連市浪速町二丁目 代理店 義泰號 電話五八二九番

△奉天撫順間 [illegible]

朝鮮線 日安京 [illegible]

△京奉 [illegible]

四鄭線 [illegible]

△東清 [illegible]

漂料工業藥料廣告

啓者鄙號爲擴張營業便利工商起見特由日本大阪內地各處新到各種宜於華人工業應用材料無一不備貨美價廉或函購或駕臨鄙號面訂無任歡迎特此聲明茲將工業藥列左

新到各種曹達 製皮革等材料
漂草帽辮子材料 漂各種綢子料
染料繪塗料 代理台灣火酒

大連市盤城町五十七番地

軒記公司

經理張明軒 呼出三〇五二番

資本總額金一千萬圓

大連市近江町之區三六號地

帝國火災保險株式會社

電話六二九三番 振替口座大連九六〇番

大連支社 代表者 丹羽幸夫

△日本全國農工銀行總裁皆是本公司董事及議員也
△凡房產貨物家器衣服等類均可保險
△日本全國及中國朝鮮各埠皆設有支社代理店

拜啓者敝組向以機械及附屬品五金油漆爲營業荷蒙各界諸君信任已久笑不勝感激之至竊思凡百工師夫欲善其事者必先利其器利器之品舍精鋼而無他求如斯敝組專赴英德兩國名廠選辦精煉鋒鋼近已運來連在庫以供諸君之用請購而試之如蒙惠顧不拘多少無不竭誠歡迎

大連市山縣通十九號地

合名會社 原田組

電話八一一一番

本所自開辦以來對於建築設計製圖測量施工諸時庶不悉心研究熱心從事照建築費用較廉落成事日迅速工精料美一切包工

南山麓柳町七區八三（貯水池畔）

岡本建築事務所

電話六三九二番

泰華樓菜店啓事

敬啓者本樓營業多年荷蒙各界光顧無任銘感茲特重組股本即在原地改築三層樓房周圍一百零八間一切工程俱照西式凡屋上庭園花欄魚池電燈瓦斯暖氣鐵管無不設置完備非惟淸雅可觀且與衛生有裨並由北京上海濟南等處購辦各色新式圖聯精緻器皿懸掛陳列煥然一新又由京滬聘來著名廚師主司烹調預備京蘇筵席隨時便酌選雇使役務期慇懃周到以博顧客之歡心伏希紳商各界諸君倍加惠顧曷勝翹盼歡迎之至特此謹啓

住所 大連市監部通一丁目五十三番地 電話四六七一番 三五二七番 七七五七番

新添大菜廣告

敬啓者敝菜店開業以來備受中日各界諸君垂顧不勝感謝之至今因便利顧客競爭營業起見特添西洋大菜廚師係前大連飯店大菜廚師於夏曆三月十六日開賣務望各界諸君不棄惠愛倍舊惠顧敝店不勝歡迎之至恐未週知特此佈告

大連市羽前町七番地

聚仙樓飯店謹啓

電話七三七一番

獵銃、手銃、子彈、炸藥、火藥、雷管、照像、機械、材料、

電話 中華一一三三六六 日本一一一四〇六番

合資會社

永信號

奉天小西關大街

藥種賣藥商

合名會社 井上誠昌堂

大連市浪速町三丁目 電話七二六六番

蜂印香竄葡萄酒

品質本位 美味滋養

一出新品各界歡迎 需要益旺盛

每飯前之一杯即能增血又可壯身

東京本町 株式會社 近藤利兵衛商店

2-55

一聲午炮群鐘鳴

謹啓者敝公司開幕以來承中外各界士女殷殷惠顧嘖嘖稱揚感激良深茲因利便主客起見特設修理一部聘請南北技師機學專門運到鐘表材料專爲代客修理鐘表及留聲機器學堂風琴其他各種機械一經修後換然如新足滿主客之意並給保單保用限內復修不取分文如有損壞太重必須延長日期則敝公司備有相當代表借用以俾利便主客有各大機關學校工廠住宅鐘表置設必多可以長年保險每月或每節出保險費若干敝公司每逢星期日派人來校對一次自保險後無開壞不准之虜另加修費之弊誠爲東省第一之修理家也請來一試便知優劣耳

監部通

南洋手表眼鏡公司啓

東萊銀行大連支店

本銀行總行開設青島分行上海天津濟南大連其他各大商埠均有特約代理機關辦理商業銀行一切業務所有各種存欵放欵押匯貼現匯兌兌換買賣生金外國貨幣以及代理收付欵項等事無不格外克己交易公平信用昭著倘蒙惠顧極誠歡迎

地址大連市監部通五十番地

電話 經理室五八三八 營業室五八三七 公用三三一四番

樓房出租廣告

東埠頭英吉利廣場新築磁磚三層大樓一處上下共七十五間梁頭寬大兩邊附有貳層樓房三十二間又平房十八間院內廠大樓房上帶平臺非常豁亮廉價招租如有用者請至成裕昌油房面議可也

大連軍用地二區九番地

成裕昌油坊

電話四六三八、三八五二番

營業 關於銀行一切事務

營業時間 上午九時至十二時 下午十二時至三時

中國銀行大連支店

電話四三八九 四七九五番

元關東廳法院判官大連法院長

辯護士 從五位 湯淺唯二

事務員 鎌屋憲二
通譯 李源廷

大連南山福順厚南拐西路南（電話三五一二番）

專辯民事刑事訴訟並商業賑目借貸及鄉屯土地不明等事一切糾葛承辯決期迅速

營業課目

民國軍需品 販賣所
呢絨 毛毯 一概 批發

滿蒙毛織株式會社製品

滿洲奉天浪速通貳拾參地

合名會社 滿蒙商會

電話 長六三八 日一三五番 中一三六六番

收買古錢

奉天城裏鼓樓南路西 蘇生堂藥房內

滿洲古錢研究會

電話六十三番

欲索回信請附郵票

內科 外科 婦人科 眼科 花柳病

設有病室入院隨便

奉天大西邊門外大街路北

西田病院出張診療所

日電話一二八九番

本報特在南滿線火車內賣報 滿鐵火車內賣報每份報

發行人 西片朝三